Общественно-политическая газета Карачаево-Черкесии

ДЕНЬ РЕСПУБЛИКИ

Издается с 4 июля 1918 года

31.08 2023
Четверг
№ 98/20749
denresp.ru

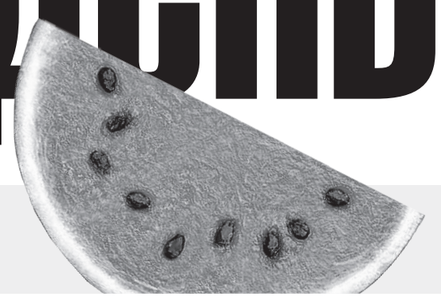

Подарки для учеников
Региональное отделение детского фонда провело благотворительную акцию с. 2

Поддержим отечественное
В Карачаевске прошла ярмарка, где можно было купить экологически чистые продукты с. 2

Молоко-инкогнито
Россельхознадзор обнаружил в КЧР неопознанный продукт с. 2

Выше, быстрее, сильнее
В ауле Сары-Тюз скоро откроется новый физкультурный комплекс с. 2

Завтра — День знаний

В этом году в школы Карачаево-Черкесии пойдут почти 6 тысяч первоклассников

Дорогие школьники и студенты! Уважаемые работники системы образования!

Сердечно поздравляем вас с общероссийским праздником — Днем знаний!

Это знаменательный день для более чем 17-и миллионов российских школьников, а также педагогов, студентов, родителей. Но, конечно, главные герои этого праздника — первоклассники. Сегодня в 176 школах Карачаево-Черкесии впервые прозвенит звонок для почти 6000 первоклассников, около 1900 из них стали учениками школ республиканской столицы. Искренне верим, что задор и интерес к школе, к учебе не растеряются, а только будут крепнуть с годами.

Пусть День знаний станет стартом череды увлекательных лет в стране под названием «школа». Текущий год в России объявлен Годом педагога и наставника, в рамках которого проходят различного рода мероприятия, направленные на совершенствование педагогической деятельности. Региональные власти делают все возможное, чтобы ребята учились в комфортных условиях, у преподавателей были необходимые инструменты, чтобы в доступной форме доносить до учеников самые сложные темы, а материально-техническая база школ была современной. По этому курсу мы будем двигаться и впредь, ведь именно с этой целью в Карачаево-Черкесии реализуются региональные и федеральные программы, внедряются инновационные подходы. Все это, помноженное на опыт и талант педагогического сообщества республики, несомненно, принесет свои плоды.

Дорогие ученики! Помните, что вы — будущее нашей республики. Именно вам предстоит со временем принять бразды правления регионом, всеми ее отраслями и сферами, определять вектор ее развития уже для следующих поколений. И то, насколько дружной, крепкой, развитой и успешной предстоит стать Карачаево-Черкесии, во многом будете решать именно вы. Поэтому сейчас стремитесь раскрыть в себе все таланты и способности, будьте заинтересованными, любознательными, целеустремленными юными гражданами своей республики и нашей страны — великой России.

Удачи, упорства, малых и больших побед на пути к знаниям! А педагогам — успехов и терпения в сложном и благородном труде, благодарных учеников и признания в профессии.

Р. Б. ТЕМРЕЗОВ
Глава Карачаево-Черкесской Республики
А. И. ИВАНОВ
Председатель Народного Собрания (Парламента) Карачаево-Черкесской Республики
М. О. АРГУНОВ
Председатель Правительства Карачаево-Черкесской Республики

Александра Гаевская будет учиться в 1 «А» классе гимназии № 9 г. Черкесска у педагога Лилии Тризны

Соцвыплаты будут увеличены

В Правительстве КЧР

В минувшую пятницу премьер-министр КЧР Мурат Аргунов провел заседание Правительства КЧР, на котором было рассмотрено более 30 вопросов.

Члены кабинета министров приняли проект постановления «О проекте закона Карачаево-Черкесской Республики «О внесении изменений в отдельные законодательные акты Карачаево-Черкесской Республики», разработанный согласно перечню поручений Главы КЧР Рашида Темрезова в ходе Послания Народному Собранию КЧР, а также в соответствии с планом нормативной деятельности регионального правительства. Проект постановления был представлен министром труда и социального развития КЧР Русланом Шаковым.

В частности, в соответствии с поручением Главы республики будут увеличены: размер единовременной денежной выплаты в случае рождения третьего ребенка — с 35 тыс. рублей до 50 тыс. рублей; размер республиканского материнского капитала при рождении четвертого ребенка — со 105 тыс. рублей до 150 тыс. рублей; с 30 % до 50 % — компенсация стоимости обучения детей по образовательной программе среднего профессионального образования по очной форме обучения на платной основе для многодетных семей и семей, где один или оба родителя являются инвалидами.

Кроме того, присутствующие приняли проект постановления «Об утверждении региональной программы «Снижение доли населения с доходами ниже прожиточного минимума в Карачаево- Черкесской Республике».

В реализации мероприятий программы участвуют органы исполнительной власти республики, органы местного самоуправления. По результатам реализации программы ожидается построение эффективной системы по выходу граждан из сложной жизненной ситуации посредством обеспечения устойчивого роста реальных денежных доходов, повышения адресности социального обслуживания, содействия трудовой занятости.

Члены Правительства КЧР также одобрили доклад «О среднесрочном прогнозе социально-экономического развития Карачаево-Черкесской Республики на 2023–2026 годы», представленный министром экономического развития КЧР Артуром Езаовым. Мурат Аргунов отметил необходимость уделить особое внимание решению задач, связанных с развитием приоритетных направлений в экономике республики, поддержке отраслей, функционирование которых способствует повышению занятости и росту реальных денежных доходов, улучшению качества жизни населения республики.

Кроме того, был принят проект постановления, предусматривающий утверждение регламента межведомственного взаимодействия по организации профориентационной работы с людьми с ограниченными возможностями здоровья и содействию их трудоустройству на территории республики...

Также принято постановление о переименовании Карачаево-Черкесского ордена «Знак Почета» института гуманитарных исследований и присвоении ему имени доктора филологических наук, профессора Хизира Хапсирокова.

Пресс-служба Главы и Правительства КЧР

Еще больше интересных новостей на сайте denresp.ru

К долгосрочному сотрудничеству с Пушкинскиным музеем

Акцент

Глава КЧР Рашид Темрезов встретился с директором Государственного музея изобразительных искусств им. А. С. Пушкина Елизаветой Лихачевой.

Она прибыла на открытие современной инсталляции художника Эдуарда Кубенского «Цветы» в Музее-памятнике защитникам перевалов Кавказа в п. Орджоникидзевском, которое состоялось 25 августа.

Глава республики поблагодарил Елизавету Станиславну и всех участников патриотического проекта за решение реализовать его именно в КЧР.

В ходе двусторонней встречи Елизавета Лихачева выразила уверенность, что этот проект, стартовавший в КЧР, будет реализован и в других субъектах Северного Кавказа. Под эгидой Пушкинского музея будет создан единый культурный ландшафт, который позволит жителям наших регионов не только приобщиться к современному искусству, но и еще более проникнуться чувством гордости за нашу великую Родину.

«Уверен, наша встреча и этот проект станут первым шагом долгосрочного сотрудничества Карачаево-Черкесии с Государственным музеем изобразительных искусств им. А. С. Пушкина», — отметил глава региона.

Пресс-служба Главы и Правительства КЧР

К домам хуторян подвели газ

Актуально

В Зеленчукском районе введен в эксплуатацию межпоселковый газопровод к хутору Лесо-Кяфарь и подключены к газоснабжению первые потребители.

В торжественном пуске газа приняли участие первый заместитель министра промышленности, энергетики и транспорта Карачаево-Черкесской Республики Рустам Эркенов, председатель Народного Собрания Карачаево-Черкесской Республики, секретарь регионального отделения Всероссийской партии «Единая Россия» Александр Иванов и генеральный директор ООО «Газпром межрегионгаз Черкесск» Олег Дергачев.

Для газификации хутора построен межпоселковый газопровод протяженностью 6 км и свыше 4 км внутрипоселковых газовых сетей, что позволит обеспечить природным газом более 120 домовладений. Для 63 домов создана техническая возможность для подключения к газоснабжению.

«На сегодня от жителей мы приняли 13 заявок на подключение к газоснабжению. Три первых абонента уже пользуются газом», – отметил Олег Дергачев.

Пресс-служба АО «Газпром газораспределение Черкесск»

Рустам Эркенов, Александр Шайдаров, Александр Иванов, Олег Дергачев, вместе с жительницами села зажигают символический факел

На пульсе

Рекорд от экспедиции «Подводный Кавказ»

В Карачаево-Черкесии установлен мировой рекорд по самому высокогорному женскому погружению без использования дыхательного аппарата. Он принадлежит участнице международной поисковой экспедиции «Подводный Кавказ-2023» из Севастополя Анне Севастьяновой. Впервые в мире женщина-фридайвер нырнула на глубину 15,6 метра в высокогорье (высота 2 610 метров) на задержке дыхания без использования дыхательного аппарата. Рекорд зафиксирован и передан в соответствующее регистрационное агентство. Отметим, что экспедиция «Подводный Кавказ-2023» приурочена к 80-летию освобождения Кавказа от немецких захватчиков.

Развернули Российский флаг на Клухорском перевале

Сотрудники администрации Карачаевского городского округа, депутаты Думы КГО, сотрудники Тебердинского национального парка, а также активисты «Единой России» совершили массовое восхождение на Клухорский перевал, где развернули Российский флаг. Мероприятие было приурочено ко Дню Государственного флага РФ. Место восхождения выбрано неспроста. Именно здесь, над Верхним Клухорским озером, в 1942 году бойцы «заоблачного фронта» остановили отборные части немецких войск, которые держали путь к Черному морю.

Готовимся к зиме

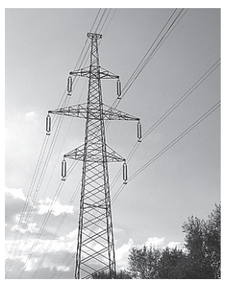

«Россети Северный Кавказ» в рамках подготовки к прохождению осенне-зимнего максимума нагрузки на сети за семь месяцев этого года выполнили ремонт и техобслуживание энергообъектов филиала «Карачаево-Черкесскэнерго» на сумму 78,4 млн рублей. Так, выполнен капитальный и текущий ремонт около 82 км линий электропередачи (ЛЭП) различного класса напряжения, заменено свыше 760 изоляторов, почти 250 опор ЛЭП, около 30 км провода. На питающих центрах, где оборудование готовят к прохождению пика нагрузки на сети, проведен ремонт 57 силовых трансформаторов, 43 выключателей, отделителей и короткозамыкателей, приведено в нормативное состояние оборудование на 48 трансформаторных подстанциях 10/0,4 кВ...

Первый Фестиваль сельской молодежи

В селе Ильичевском прошел первый республиканский Фестиваль сельской молодёжи. Он собрал на территории местного Дома культуры более 300 участников, приехавших со всех уголков Карачаево-Черкесии. Здесь можно было попробовать свои силы в перетягивании каната, борьбе на поясах, метании камня, игре «крестики-нолики», битве на мечах, сборке и разборке оружия. Проводился розыгрыш призов за активность на площадках. В фотозоне участники фестиваля делали фото на память. А завершился фестиваль ярким гала-концертом.

Слияние традиций и прогресса

В Карачаево-Черкесии завершил свою работу Всероссийский молодёжный форум «Махар-2023»

Событие

Если туристы с рюкзаками со всех уголков России и из-за рубежа на Махаре всегда были обычным явлением, то толпа юных студентов с горящими глазами, целью посещения ущелья для которых является не только любование природой, встречается здесь вот уже 15-й год подряд.

Сертификат на грант получает Диана Темирджанова

Начиналось все со школы-семинара

В августе на неделю Махар становится пристанищем для думающей, креативной, интеллектуальной молодёжи, которой небезразличны судьба и будущее своего региона, своей страны, средоточием предприимчивых умов и биения молодых сердец представителей поколения, которому под силу справиться со всеми задачами, которое видит любую проблему и её решение под своим углом — свежо и необычно. Все они здесь для того, чтобы претворить в жизнь амбициозные проекты, которые помогут в развитии России по многим направлениям.

Начав свою работу в 2009 году как школа-семинар для лучших студентов, за прошедшие годы «Махар», который проводится на учебно-оздоровительной базе КЧГУ, вырос по статусу до всероссийского молодёжного форума со своими традициями и атмосферой. Теперь участие в форуме принимают студенты и представители молодёжных организаций из многочисленных регионов России, поскольку год от года форум становится знаковым событием, набирая популярность и расширяя свою географию. И каждый день форума насыщен интересными встречами с представителями министерств республики и научного сообщества, мероприятиями культурной и спортивной программ.

Даешь Молодежный парламент!

В этом году торжественное открытие «Махара» состоялось 22 августа. И. о. ректора КЧГУ Таусолтан Узденов рассказал собравшимся о целях и задачах форума. Также в церемонии открытия приняли участие министр по делам молодёжи КЧР Ибрагим Тоторкулов, член Палаты молодых законодателей при Совете Федерации ФС РФ Солтан Узденов и заместитель министра по делам молодежи КЧР Расул Найманов. Спикеры обсудили со студентами актуальные темы, ответили на многочисленные вопросы, узнали об инициативах и чаяниях молодых людей.

В ходе встречи было запланировано создать в Карачаево-Черкесии Молодёжный парламент. С таким предложением выступил Ибрагим Тоторкулов, а Солтан Узденов рассказал о позитивном опыте работы подобных организаций в соседних регионах. На площадке форума была сформирована проектная группа, в состав которой вошли представители активной молодежи региона. Группа займётся разработкой Положения об организации. Целью деятельности Молодежного парламента является формирование эффективных законодательных решений с непосредственным участием представителей молодежи.

После завершения встречи форумчане и гости — более 200 человек — приняли участие в создании инсталляции «Махар» и флешмобе, посвящённом Дню Государственного флага России, развернув Российский флаг площадью 640 квадратных метров и распевая песни о Родине...

Грантовый конкурс

Быстро, на одном дыхании, пролетели дни форума. И 26 августа в рамках «Махара» прошел Всероссийский грантовый конкурс.

» с. 2

Всегда готовы поддержать

Региональное отделение Российского детского фонда провело акцию «Собери ребёнка в школу»

Доброе дело

Карачаево-Черкесское региональное отделение Общероссийского общественного благотворительного фонда «Российский детский фонд» при финансовой поддержке Карачаево-Черкесского филиала ПАО «РусГидро» и Министерства труда и социального развития КЧР провело акцию «Собери ребёнка в школу», которая охватила семьи из всех муниципальных районов и городских округов республики.

Самый радостный момент акции — вручение подарков нуждающимся семьям

В рамках акции 100 детей в возрасте от 7 до 15 лет из семей, оказавшихся в трудной жизненной ситуации, многодетных семей и семей, где есть дети с ограниченными возможностями здоровья, получили портфели и канцелярские принадлежности для учебы и творчества. Также в подготовленные наборы организаторы акции положили открытки с напутственными словами для школьников и детские журналы республики, в том числе журнал «Наш теремок», выпускаемый редакцией газеты «День республики».

— Акция «Собери ребенка в школу» проводится в КЧР на протяжении более десяти лет. Мы помогаем приобрести все, что нужно к 1 сентября, детям из социально незащищенных семей. Все это возможно благодаря тому, что нас многие годы поддерживает Карачаево-Черкесский филиал ПАО «РусГидро», которым руководит Петр Кравченко, — рассказала председатель регионального отделения Российского детского фонда Фардаус Кулова.

К сказанному она добавила, что в 2022 году при финансовой поддержке этого филиала была реализована программа «Помощь школе». Тогда на приобретение школьного оборудования, замену окон и другую помощь образовательным учреждениям было направлено 600 тыс. рублей.

Кроме того, Фардаус Кулова с благодарностью отметила и существенную помощь Министерства труда и социального развития Карачаево-Черкесии, чей грант тоже пошел на это благое дело. По словам Фардаус Казибановны, за годы существования акции всегда находились те или иные спонсоры, благодаря которым появлялись новые возможности адресной помощи особо нуждающимся семьям в республике. При этом многие из них пожелали не афишировать свой вклад в общее дело, а просто оказали посильное содействие региональному отделению Российского детского фонда.

— Это еще раз доказывает, что у нас республика неравнодушных людей, которые готовы всегда помочь и поддержать, — подчеркнула Кулова.

По ее словам, списки нуждающихся семей были подготовлены районными и городскими администрациями. При этом главы районов очень оперативно отозвались на призыв фонда, и в короткие сроки все необходимые документы были подготовлены. Адресно помощь была отправлена по районам, где симпатичные школьные ранцы попали в руки их юных владельцев. Кроме того, еще 20 укомплектованных необходимыми школьными принадлежностями портфелей были переданы в республиканский детский дом-интернат «Забота» в мкр. «Московкий» г. Усть-Джегуты.

Напомнила Фардаус Кулова и о том, что по поручению Главы Карачаево-Черкесии Рашида Темрезова первоклассникам в рамках оказания помощи подшефному Старобельскому району Луганской Народной Республики к новому учебному году были отправлены более 300 рюкзаков со школьными принадлежностями и канцтоварами — всем, что необходимо «первачкам» к 1 сентября.

Говоря об обратной связи подобных акций, Фардаус Кулова привела несколько примеров того, как воспринимают подобную помощь дети, их родители, которые теперь могут не переживать о том, хватит ли денег на самое необходимое при сборах ребенка в школу.

— Те ответные эмоции, которые мы видели в разные годы, их трудно описать словами... Честное слово, истории были разные, можно часами об этом говорить, но когда видишь, что ты реально помог людям, сделал их жизнь хоть чуточку легче, видишь радостные глаза ребенка, это дорогого стоит, — со слезами на глазах отметила Кулова.

В свою очередь член президиума регионального отделения Российского детского фонда Ирина Мягкова, которая неоднократно участвовала в подобных акциях, передавая лично в руки благотворительную помощь, также отметила пользу подобных мероприятий:

— На мой взгляд, хорошо, что есть такая организация, которая целенаправленно занимается проблемами социально незащищенных детей. Я своими глазами много раз видела, насколько они нуждаются в защите и заботе, как они всегда радуются вниманию со стороны взрослых людей, тех, кто может их поддержать. И те, кто опекает таких деток, тоже всегда с благодарностью принимают помощь.

ЛАРИСА НИКОЛАЕВА

КСТАТИ,

акция продолжается, такие же подарки к 1 сентября получат воспитанники детских социальных учреждений и подопечные фонда. И если вы тоже хотите внести свою лепту в это благое дело, сообщаем реквизиты Карачаево-Черкесского регионального отделения Общероссийского общественного благотворительного фонда «Российский детский фонд»: ИНН 0901019952, расчетный счет № 40703810677700001407, счет корпорат. карты 40703810077700001434, филиал «ДЕЛО» ПАО-БАНК СИНАРА, г. Екатеринбург, к/с 30101810965770000743, БИК 046577743.

Слияние традиций и прогресса

» С. 1

На нем участники представили проекты с идеями для развития своих регионов и страны в целом. К слову, заявки на грантовый конкурс были поданы по 18 направлениям. Тут были проекты по организации занятости молодёжи, развитию международного сотрудничества, инклюзивной среды, молодёжного туризма, экологического просвещения, поддержке творческих инициатив и вовлечению в научную деятельность. Организаторы уделили особое внимание процессу отбора проектов, проведя жесткий отбор среди всех заявок, и лишь избранные авторы были приглашены на форум.

По итогам защиты восемь проектов рекомендованы экспертами на получение грантовой поддержки в размере до 500 тысяч рублей. Это проекты: Элины Тараховой «Центр психологической поддержки для лиц с ограниченными возможностями здоровья «Жизнь без границ»; Абдуллы Оздоева «Академия аргона»; Георгия Цуциева «Историко-просветительский проект «Кавказский рубеж»; Расула Урусова «Первенство по армрестлингу среди учащихся школ Карачаевского городского округа «Все в твоих руках»; Заиры Асадуллаевой «Марафон женского спорта»; Фатимы Бисиловой «Счастливы вместе. Комплексная программа по укреплению семейных ценностей в традиционных гендерных отношениях»; Дианы Темирджановой «Этнофестиваль карачаевского народа «Хасаука-2023»; Аминат Боташевой «КЧГУ — территория здоровья».

Лучше меньше, да лучше

По мнению участников «Махара», значение этого форума, несомненно, велико. Он способствует развитию талантов и инициатив молодежи, активизирует их общественную деятельность и помогает решать актуальные проблемы и задачи в своих регионах. Кроме того, форум служит площадкой для обмена опытом и позволяет создавать новые связи и партнерства между участниками и экспертами.

Как отмечают ребята, прелесть форума «Махар» в негласном принципе «Лучше меньше, да лучше». Форум покоряет своей камерностью, небольшими масштабами, позволяющими чувствовать себя одной большой семьёй. Мероприятие всегда проходит в духе кавказского гостеприимства, взаимного уважения и поддержки.

Впечатления форумчан позитивны. Студенты выражали благодарность организаторам за возможность поделиться своими идеями и получить поддержку на их реализации. Многие отметили, что форум «Махар» помогает расширить кругозор, получить ценный опыт и научиться работать в команде. И как бы парадоксально это ни звучало, студенты, стремящиеся на Махаре выиграть гранты для развития регионов, хотят, чтобы Махарское ущелье сохранило свою сакраментальность и оригинальность и не превратилось в один из банальных курортов, где всё и шаблонно, и предсказуемо. Сила форума «Махар» — в слиянии традиций и прогресса, считают участники.

ФАТИМА ЛЕПШОКОВА

СПРАВКА

Организаторами форума «Махар-2023» выступили: Министерство по делам молодежи Карачаево-Черкесии, Карачаево-Черкесский государственный университет имени У. Д. Алиева, Российский союз молодежи, АНО «Высокогорный креативный кластер». Мероприятие проходило при поддержке Главы Карачаево-Черкесии Рашида Темрезова и Федерального агентства по делам молодежи (Росмолодежь).

РОССЕЛЬХОЗНАДЗОР ИНФОРМИРУЕТ

Молоко неизвестного происхождения

Управлением Россельхознадзора при анализе данных электронной системы «Меркурий» выявлено введение в оборот молока неизвестного происхождения на территории КЧР.

«ООО «Юг-Агроинвест» из Прикубанского района (с. Ильичевское) добавило в систему 100 литров молока по бумажным ветеринарным сопроводительным документам, информация о которых отсутствовала в системе. Данный факт говорит о нарушении процедуры прослеживаемости, а такая продукция не может соответствовать обязательным требованиям технического регламента ЕАЭС «О безопасности пищевой продукции», сообщили в ведомстве.

Управлением Россельхознадзора ООО «Юг-Агроинвест» объявлено предостережение о недопустимости нарушения обязательных требований законодательства.

Фантомная ферма без животных

При проведении выездного обследования Управление Россельхознадзора обнаружило заброшенную ферму в Ногайском районе КЧР.

«В а. Икон-Халк была зарегистрирована площадка ИП главы КФХ В. Х. Мамбетова для содержания и разведения сельскохозяйственных животных. Однако по адресу не обнаружено признаков подобной деятельности. Также анализ системы «Меркурий» показал, что продукция животного происхождения не поступала и не выпускалась в оборот от предпринимателя. По данным Управления ветеринарии Карачаево-Черкесской Республики, зарегистрированных животных по данному адресу не имеется. При этом площадка фермы числилась действующей», — рассказали в ведомстве.

Управлением Россельхознадзора принято решение о признании площадки ИП главы КФХ В. Х. Мамбетова фантомной. В Управление ветеринарии республики направлено письмо для ее исключения из реестра ФГИС «Цербер».

Гусей легализовали

Управлением Россельхознадзора при анализе данных системы электронной сертификации «Меркурий» выявлена реализация гусей неизвестного происхождения на территории КЧР.

«Установлено, что ветеринарный врач РГБУ «Прикубанская районная станция по борьбе с болезнями животных» оформила электронный ветеринарный сопроводительный документ формы № 1 на 5 голов гусей для жителя с. Знаменка С. И Салпагарова., в котором запись была добавлена по бумажному ветеринарному сопроводительному документу. Данные на бумажном носителе не нашли отражения в электронной системе, следовательно, был нарушен принцип прослеживаемости. Птицу направили на Центральный рынок г. Черкесска», - говорится в сообщении.

Управлением Россельхознадзора гр. С. И. Салпагарову объявлено предостережение о недопустимости нарушения обязательных требований законодательства. Информация о ветеринарном враче, допустившим нарушение, передана в Управление ветеринарии Карачаево-Черкесской Республики для принятия мер.

Легализация шерсти неизвестного происхождения

Благодаря анализу данных системы электронной сертификации «Меркурий» Управлением Россельхознадзора выявлено оформление шерсти неизвестного происхождения на территории КЧР.

«Ветеринарный врач РГБУ «Хабезская районная станция по борьбе с болезнями животных» С. А. Аргунов оформил в электронной системе для местного жителя а. Хабез З. Х. Тутова 20 тонн немытой овечьей шерсти. Запись была добавлена по бумажному ветеринарному сопроводительному документу, информация о котором не нашла свое подтверждение в системе», — говорится в документе.

Управлением Россельхознадзора гражданину З. Х. Тутову объявлено предостережение о недопустимости нарушения обязательных требований законодательства, а также направлено письмо в Управление ветеринарии КЧР для принятия мер в отношении ветеринарного врача.

Продукты без документов

Северо-Кавказским межрегиональным управлением Россельхознадзора в рамках исполнения поручения Президента Российской Федерации для осуществления мониторинга обеспечения качества питания обучающихся в средних общеобразовательных учреждениях осуществлен выезд в одну из школ г. Черкесска.

«Установлено, что в наличии в столовой школы находились сливочное масло «Молочная лавка» 72,5 % и сгущенное молоко с сахаром, поступившие от ИП З. М. Мамхягова из г. Черкесска. Однако при анализе системы электронной сертификации «Меркурий» выявлено, что продукция поступила в учебное заведение без необходимых ветеринарных сопроводительных документов. ИП З. М. Мамхягову Управлением Россельхознадзора объявлено предостережение о недопустимости нарушения обязательных требований законодательства», — пояснили в ведомстве.

Информация о нарушении передана в администрацию г. Черкесска и в аппарат комиссии по противодействию незаконному обороту промышленной продукции в Карачаево-Черкесии.

Подготовила **АРМИДА КИШМАХОВА**

Покупай российское!

На центральной площади Карачаевска прошла ярмарка, организованная администрацией городского округа

Акцент

Последнее воскресенье августа в КГО было особенно насыщено событиями. В пос. Орджоникидзевском с размахом отметили 75-летие Дня шахтера, в Карачаевске, в ПКиО «Зеленый остров», проходил зрелищный широкомасштабный этап фестиваля «Притяжение», а с раннего утра народ, вооруженный вместительными сумками, спешил на ярмарку, чтобы запастись продуктами по ценам ниже рыночных.

Уже к 8 утра площадь, где у броского баннера «Покупай российское!» начался концерт, была заполнена торговыми рядами, манящими разнообразием товаров. К примеру, гора арбузов по цене 25 рублей за кг, которые привезли из Нефтекумска, сулила отменный вкус и кондиционную сахаристость, судя по разрезанным напоказ и для дегустации покупателей половинкам этой сезонной ягоды. К слову, потом уже дома, разрезав приобретенный на этой ярмарке арбуз, наглядно убедилась в своих прогнозах: в конце августа арбузы — то, что надо!

И, если говорить об общем впечатлении от выставленных товаров, было очевидно, что львиная их доля точно попадала в список экологически чистых продуктов. Хотя бы мед с «Экопасеки» фермера Артема Степанова, что в селе Курджиново Урупского района. Этот молодой человек, выросший рядом с душистыми лугами, где раздолье пчелам, отдал любимому делу 10 лет и знает толк в выработке экологически чистого меда без всяких примесей.

— В Карачаевск торговать медом я приехал впервые, поэтому для начала привез два сорта — из акации и разнотравья, — говорит Артем. — Мне понравилась атмосфера, царящая здесь: улыбчивые продавцы, приглашающие на дегустацию, угощения для детворы от организаторов ярмарки, наконец, живая музыка и артисты, исполняющие душевные патриотические песни.

И то правда — дети в этот день вдоволь полакомились дольками арбузов и дынь в высоких стаканах, мороженым, прохладительными напитками. А веселые репортажи с дегустацией продуктов, которые по ходу вели тележурналисты «Архыз 24», также добавляли изюминку торговле.

Свою продукцию, в том числе любимый многими поколениями лимонад «Груша», разновидность минеральной воды, а также новый бренд предприятия — бодрящий напиток «Мохито», выставил Карачаевский пивоваренный завод. Рядом свою «молочку» выставила фирма «Сатурн» — айран, сметану, кефир, каймак, ряженку реализовывали по ценам на 5–6 % ниже рыночных.

Ярмарка изобиловала рыбными деликатесами, и у покупателей разбегались глаза — то ли отдать предпочтение копченому карпу, лещу, форели от ИП «Дорошенко» из Кисловодска, то ли толстолобику от Владимира Жаворонкова из Усть-Джегуты. И, разумеется, многих привлекали экзотические морепродукты — дары Камчатки: мясо акулы, щупальца осьминога, креветки. И все же, не решаясь на эксперимент с собственным желудком, покупатели отдавали предпочтение более аппетитной селедке или карпу маринованному...

Спросом пользовались яблоки сорта «гала» из «Садов Карачаево-Черкесии», опять же арбузы из Краснодарского края, отменные клубни картофеля из аулов Каменномост, Джингирик, Сары-Тюз. Нельзя было оторвать глаз от аппетитных брусков настоящего домашнего сливочного масла и топленого — в банках от фермера Расула Семенова, чье хозяйство находится в Курсавском районе Ставропольского края.

А концерт артистов городского отдела культуры набирал обороты, все оживленнее шла торговля. И когда на площади появился мэр КГО Марат Урусов, градоначальник услышал немало одобрительных слов от горожан и гостей Карачаевска за организацию этой щедрой доброй ярмарки, прибавившей красок последним дням уходящего лета...

ЛЮДМИЛА ОСАДЧАЯ

Еще больше интересных новостей на сайте denresp.ru

Детвора с удовольствием лакомилась предложенными «вкусностями»

Коротко

Новый ФОК скоро откроется

В ауле Сары-Тюз Усть-Джегутинского района практически завершены работы по строительству малого физкультурно-оздоровительного комплекса. Двухэтажное здание, общей площадью 937,9 кв. м, состоит из двух блоков: одноэтажная часть — многофункциональный спортивный зал и двухэтажная часть — административно-бытовые помещения с тренажерным залом. На сегодняшний день ведутся работы по благоустройству прилегающей территории. Объект строится в рамках нацпроекта «Спорт — норма жизни», госпрограммы «Развитие физической культуры и спорта КЧР».

Аварий можно было избежать

За семь месяцев нынешнего года сотрудниками Госавтоинспекции МВД по Карачаево-Черкесии на территории республики пресечено 290 тысяч 552 нарушения правил дорожного движения. Выявлено 1185 водителей, управлявших автомобилем в состоянии алкогольного или наркотического опьянения. Не имея водительского удостоверения, за руль сели 989 автомобилистов. Одной из основных причин ДТП с тяжкими последствиями является выезд на встречную полосу. Сотрудники дорожной полиции выявили 4338 нарушений, которые могли также привести к печальным итогам.

Нарушили правила погранрежима

В результате проведения мероприятий по контролю за соблюдением установленного российским законодательством пограничного режима на территории республики сотрудники ПУ ФСБ России по КЧР выявили факты нарушения гражданами РФ правил пограничного режима.

Так, в августе сотрудниками Пограничного управления в приграничных районах республики выявлено 35 нарушителей пограничного режима в пограничной зоне (ч. 1 ст. 18.2 КоАП РФ), которые привлечены к административной ответственности в виде административных штрафов.

На официальном сайте ФСБ России (www.fsb.ru) размещена вся необходимая информация о требованиях российского законодательства в пограничной сфере, которое, в первую очередь, направлено на создание условий для защиты и охраны Государственной границы РФ, обеспечение безопасности личности, общества и государства, а также на сохранение природных богатств.

Пресс-служба ПУ ФСБ России по КЧР

Управление Росгвардии по КЧР приглашает граждан Российской Федерации для прохождения военной службы во вновь формируемых подразделениях войск национальной гвардии (Донецкая Народная Республика)

Гражданам, заключившим контракт, предоставляются социальные гарантии:
— денежное довольствие;
— обеспечение вещевым и продовольственным имуществом;
— отсрочка платежей по кредитам и ипотеке на время контракта;
— льготная выслуга лет, один день за три;
— присвоение статуса ветерана боевых действий, что предусматривает дополнительные льготы.

Гражданам, заключившим контракт сроком не менее одного года, в период проведения специальной военной операции, выплачивается единовременная выплата в размере 195 тысяч рублей.

Заработная плата — от 200 тыс. руб., а также двойной оклад денежного содержания по занимаемой должности.

Требования к кандидатам:
— граждане мужского пола в возрасте от 18 до 50 лет;
— образование не ниже среднего (9 классов) общего;
— прошедших срочную службу по призыву в ВС РФ;
— кандидаты не направляются для прохождения ВВК.

Для граждан, изъявивших желание проходить военную службу во вновь формируемых подразделениях, предоставляются упрощенные условия отбора.

Допускается призывать на военную службу ранее уволенных в связи с несоблюдением условий контракта (в том числе отказавшихся участвовать в специальной военной операции), а также с наличием снятой и погашенной судимости.

Консультацию по условиям прохождения службы можно получить по телефону: 8(966)765-77-77. Наш адрес: 369012, Карачаево-Черкесская Республика, г. Черкесск, ул. Доватора, 44.

◆Утерянный аттестат об основном общем образовании № 09АБ0009498, выданный МКОУ Лицей № 1 г. Усть-Джегуты в 2013 году на имя Чипчикова Джамала Олеговича, **считать недействительным.**

*

Кадастровый инженер Семенов Заур Барбиевич (квалификационный аттестат № 09-12-40, РФ, КЧР, г. Черкесск, ул. Красноармейская, 33, оф. № 6, адрес электронной почты semenov-zaur@mail.ru, тел.: 8(963)283-35-25) выполняет следующие кадастровые работы в связи с образованием земельных участков путем выдела в счет доли (долей) в праве общей долевой собственности на земельные участки с кадастровыми номерами: 09:06:0020802:780, расположенный по адресу: РФ, КЧР, р-н Зеленчукский, СПК Исправная, поле № 38 (36404 кв. м — пашня), 09:06:0020802:803, расположенный по адресу: РФ, КЧР, р-н Зеленчукский, СПК Исправная, поле № 6 (9548 кв. м — пастбище). Заказчиком кадастровых работ является Горелов Александр Михайлович, проживающий по адресу: РФ, КЧР, Зеленчукский р-н, ст. Исправная, пер. Зеленчукский, 2-й, д. 11, тел.: 8(918)716-60-03. 09:06:0010403:54, расположенный по адресу: РФ, КЧР, р-н Зеленчукский, ст-ца Сторожевая, поле № 39, сенокос (24175 кв. м — сенокос), 09:06:0010403:54, расположенный по адресу: РФ, КЧР, р-н Зеленчукский, ст-ца Сторожевая, поле № 39, сенокос (48350 кв. м — сенокос). 09:06:0010403:59, расположенный по адресу: РФ, КЧР, р-н Зеленчукский, уч-к СХПК Сторожевский, земельный паи (доли), поле № 40, пашня (14930 кв. м — пашня), 09:06:0010403:54, расположенный по адресу: РФ, КЧР, р-н Зеленчукский, уч-к СХПК Сторожевский, земельный паи (доли), поле № 40, пашня (29860 кв. м — пашня). Заказчиком кадастровых работ является Байрамукова Гульнара Сафаровна, проживающая по адресу: РФ, КЧР, Зеленчукский р-н, ст. Сторожевая, ул. Степная, д. 2, тел.: 8(938)666-71-11. 09:06:0021201:303, расположенный по адресу: РФ, КЧР, р-н Зеленчукский, ст-ца Зеленчукская, тер СПК Зеленчук, поле № 37, уч-к № 2 (8263 кв. м — сенокос). Заказчиком кадастровых работ является Лубенцов Владимир Николаевич, проживающий по адресу: РФ, КЧР, Зеленчукский р-н, ст. Зеленчукская, ул. Мира, д. 23, кв. 1, тел.: 8(919)742-00-34. 09:06:0000000:11869, расположенный по адресу: РФ, КЧР, Зеленчукский р-н, СПК Маруха, поле № 3с (18707 кв. м — сенокос). Заказчиком кадастровых работ является Кубанов Расул Ибрагимович, проживающий по адресу: РФ, КЧР, Зеленчукский р-н, с. Маруха, ул. Школьная, 79, тел.: 8(928)394-45-39.

С проектами межевых планов земельных участков можно ознакомиться по адресу: РФ, КЧР, г. Черкесск, ул. Красноармейская, 33, оф. № 6.

Возражения по проектам межевых планов и требования о проведении согласования местоположения границ земельных участков на местности принимаются в течение месяца со дня опубликования объявления.

*

Партия «СПРАВЕДЛИВАЯ РОССИЯ — ПАТРИОТЫ — ЗА ПРАВДУ»

Программа кандитата в депутаты Государственной Думы РФ Заура Акбашева

Уважаемые избиратели!
Я, Акбашев Заур Магамедович, выдвигаюсь кандидатом в депутаты Государственной Думы Российской Федерации от политической партии «СПРАВЕДЛИВАЯ РОССИЯ — ПАТРИОТЫ — ЗА ПРАВДУ» (КЧР), чтобы представлять ваши интересы и работать над развитием нашего общества. Моя программа основывается на следующих основных направлениях:

Развитие образования

— Повышение финансирования образования для обеспечения современными учебными материалами и технологиями.

— Создание программ поддержки для учителей и привлечение высококвалифицированных специалистов в образовательные учреждения.

Меры поддержки всех участников СВО и их семей

— Введение Государственной комплексной программы помощи семьям погибших и раненых ветеранов боевых действий, их социальной адаптации и психологической реабилитации.

— Установление единого реабилитационного сертификата для участников специальной военной операции, обеспечивающего медицинскую помощь, реабилитационные услуги, бесплатное санаторно-курортное лечение, профессиональное обучение или переобучение.

Развитие национальной культуры

— Сохранение и развитие национальной культуры страны как залог безопасности государства и источник творческого развития общества, увеличение расходов на культуру до 3 % внутреннего валового продукта (ВВП) и разработка закона «О культуре в Российской Федерации».

— Защита русского языка и языков народов России, а также обеспечение защиты государственных интересов и прав граждан в Рунете.

Поддержка малого и среднего бизнеса

— Предоставление налоговых льгот и субсидий для стартапов и малых предприятий.

— Развитие бизнес-инкубаторов и центров поддержки предпринимательства для помощи в запуске и развитии бизнеса.

Социальная поддержка

— Создание программ поддержки малообеспеченных семей, детей-сирот и пожилых людей.

— Повышение доступности жилья для молодых семей и содействие программам ипотечного кредитования.

Содействие здравоохранению

— Расширение доступа к качественным медицинским услугам и снижение стоимости лекарств.

— Модернизация медицинской инфраструктуры и повышение заработной платы медицинским работникам.

Экологическая безопасность

— Поддержка проектов по экологической реконструкции и снижению загрязнения окружающей среды.

— Популяризация использования возобновляемых источников энергии и развитие программ по уменьшению выбросов парниковых газов.

Развитие инфраструктуры

— Модернизация дорожной сети, общественного транспорта и развитие инновационных транспортных проектов.

— Расширение доступа к широкополосному интернету и технологическое развитие нашего региона.

Прозрачность и борьба с коррупцией

— Введение электронного голосования и системы электронной отчетности для депутатов.

— Активная борьба с коррупцией в государственных структурах и обеспечение прозрачности в принятии решений.

Обеспечение достойных прав граждан

— Почасовая оплата труда не ниже 300 рублей, повышение доли зарплаты в экономике до 60 % и гарантии от необоснованных увольнений.

— Восстановление прав профсоюзов и жесткое наказание работодателей за эксплуатацию трудящихся без оформления официальных контрактов, закрепление гарантий равенства при оплате труда на всей территории страны для ученых, педагогов и медицинских работников.

•

Наша команда — «СПРАВЕДЛИВАЯ РОССИЯ — ПАТРИОТЫ — ЗА ПРАВДУ» противостоит беззаконию, коррупции и врагам страны, включая введение жестких мер наказания для террористов, серийных убийц, педофилов и коррупционеров, а также ратификацию статьи Конвенции Организации Объединенных Наций против коррупции. Мы приравниваем коррупцию и расхищение государственного имущества к государственной измене и предлагаем конфискацию имущества коррупционеров и их семей, а также отмену условно-досрочного освобождения и условных сроков для коррупционеров.

«СПРАВЕДЛИВАЯ РОССИЯ — ПАТРИОТЫ — ЗА ПРАВДУ» стремится к справедливому обществу, основанному на принципах солидарности, справедливости и свободы.

Для этого мы предлагаем меры по снижению пенсионного возраста, индексации пенсий, введению прогрессивного налога, возврату утерянных вкладов и повышению доступности образования, а также введение налога на роскошное потребление и предметы роскоши.

•

Я, Акбашев Заур Магамедович, обещаю быть активным и открытым депутатом, слушать вас, моих избирателей, и представлять ваши интересы на законодательном уровне.

Поддержите меня своим голосом, и мы вместе сделаем наш регион лучшим местом для жизни!

Спасибо за вашу поддержку и доверие!

Печатная площадь предоставлена кандидату-одномандатнику на безвозмездной основе в соответствии с частью 6 статьи 66 Федерального закона «О выборах депутатов Государственной Думы Федерального Собрания Российской Федерации»

Краткая биография

кандидата в депутаты Госдумы от КЧР от политической партии «СПРАВЕДЛИВАЯ РОССИЯ — ПАТРИОТЫ — ЗА ПРАВДУ» Заура Акбашева

Заур Магамедович Акбашев родился 20 марта 1990 года в городе Черкесске Ставропольского края.

После окончания средней общеобразовательной школы № 4 г. Черкесска в 2007 году Заур поступил в Южный федеральный университет в городе Ростове-на-Дону, где успешно завершил обучение по специальности «юрист». За годы учебы у него сформировалось понимание важности законов и правовой системы для справедливого общества.

В 2021 году, после завершения обучения, Заур Магамедович начал свою трудовую деятельность в ООО ИСК «Кубанское», где занимал должность заместителя генерального директора. В своей работе он проявил высокий профессионализм, стремление к лидерству и управленческому мастерству. Именно его стремление вносить положительные изменения в общество привело его в политику. В 2021–2022 годах Заур Магамедович был председателем партии «Патриоты России». В этом качестве он проявил себя как преданный защитник интересов своих соотечественников.

С 2021 года и по настоящее время Заур Магамедович Акбашев является генеральным директором АО «Агропарк», продолжая демонстрировать способности руководителя и стремление к развитию своего родного региона.

Также он является активным членом Социалистической политической партии «СПРАВЕДЛИВАЯ РОССИЯ — ПАТРИОТЫ — ЗА ПРАВДУ», членом Совета регионального отделения партии в КЧР. В этой роли он стал настоящим представителем интересов своих избирателей, борющимся за справедливость, права и благополучие граждан. Заур Магамедович — преданный семье человек, который посвящает время и внимание воспитанию своих двоих детей. Его личные качества, опыт работы и образование делают его идеальным кандидатом в депутаты, который стремится к прогрессу и процветанию своего региона и страны в целом.

Сообщение о возможном установлении публичных сервитутов

На основании ст.3.3 ФЗ от 25.10.2001 № 137-ФЗ «О введении в действие Земельного кодекса РФ», ст. 39.37-39.50 ЗК РФ Министерство имущественных и земельных отношений Карачаево-Черкесской Республики информирует о рассмотрении ходатайств об установлении публичных сервитутов (далее — Ходатайств) на территории Карачаево-Черкесской Республики. Цель установления публичных сервитутов — эксплуатация существующих линейных объектов системы электроснабжения и его неотъемлемых технологических частей:

«ВЛ - 110 кВ Л-95-III отпайка от опоры №67 до п/с Джегонасс», публичный сервитут испрашивается в отношении земельных участков и (или) земель, с кадастровыми номерами: 09:04:0101334:107, 09:04:0101334:167, 09:04:0000000:61, 09:04:0000000:45, 09:04:0101334:166, 09:04:0101334:167; «ВЛ 110 кВ Л-217«Южная–Черкесск 330», публичный сервитут испрашивается в отношении земельных участков и (или) земель, с кадастровыми номерами: 09:04:0101369:329, 09:04:0101369:169, 09:04:0000000:49, 09:04:0101369:330, 09:04:0101369:120, 09:04:0101369:1, 09:04:0101369:127, 09:04:0101352:473, 09:04:0101377:8, 09:04:0000000:45, 09:04:0101310:115, 09:04:0000000:29377, 09:04:0000000:29355, 09:04:0101307:10, 09:04:0000000:50, 09:04:0101300:285;

«ВЛ 110 кВ Л-92 Зеленчукская–Сторожевая», публичный сервитут испрашивается в отношении земельных участков и (или) земель, с кадастровыми номерами: 09:06:0021201:577, 09:06:0021003:229, 09:06:0021102:602, 09:06:0040315:44, 09:06:0040316:12, 09:06:0040232:9, 09:06:0040307:15, 09:06:0040162:10, 09:06:0040315:3, 09:06:0040315:43, 09:06:0040316:6, 09:06:0021102:606, 09:06:0021003:168, 09:06:0021102:352, 09:06:0040311:96, 09:06:0021102:512, 09:06:0040231:152, 09:06:0040170:55, 09:06:0040316:58, 09:06:0040235:43, 09:06:0000000:13043, 09:06:0000008:26, 09:06:0000000:11, 09:06:0000000:13044, 09:06:0000000:3, 09:06:0000000:16986, 09:06:0021003:340, 09:06:0021003:135, 09:06:0021003:192, 09:06:0040170:46, 09:06:0021003:138, 09:06:0040170:20, 09:06:0040234:2, 09:06:0040170:43, 09:06:0000000:16009, 09:06:0040317:40, 09:06:0021102:293, 09:06:0021102:746, 09:06:0021102:830, 09:06:0021102:593, 09:06:0021003:531, 09:06:0021102:179, 09:06:0021102:243, 09:06:0000000:15417, 09:06:0021102:510, 09:06:0021102:552, 09:06:0021102:261, 09:06:0021102:522, 09:06:0040170:54, 09:06:0021003:625, 09:06:0021003:626, 09:06:0021102:793, 09:06:0021102:260, 09:06:0021102:565, 09:06:0021203:216, 09:06:0021102:291, 09:06:0021102:295, 09:06:0021102:323, 09:06:0021003:616, 09:06:0021003:608, 09:06:0021003:609, 09:06:0021003:610, 09:06:0021003:611, 09:06:0000000:14833, 09:06:0021003:577, 09:06:0021003:578, 09:06:0021003:613, 09:06:0021003:600, 09:06:0021003:605, 09:06:0021003:606, 09:06:0021003:601, 09:06:0021003:602, 09:06:0021003:603, 09:06:0021003:604, 09:06:0021003:614, 09:06:0000000:15542;

«ВЛ 110 кВ Л-98 Черкесск Южная–Цемзавод с отпайкой на ПС Карьер», публичный сервитут испрашивается в отношении земельных участков и (или) земель, с кадастровыми номерами: 09:04:0101300:1823, 09:04:0101300:2788, 09:04:0101300:2832 ,09:04:0101300:3710, 09:02:0120102:342, 09:04:0101300:2767, 09:04:0101300:2786, 09:04:0101300:5050, 09:04:0101300:2740, 09:04:0101300:2843, 09:04:0101300:5303, 09:04:0101300:5320, 09:07:0021101:1672, 09:07:0000000:7560, 09:04:0101300:6311, 09:04:0101300:6305, 09:04:0101300:6327, 09:04:0101300:6309, 09:04:0101300:6330, 09:04:0101300:6334, 09:07:0021101:393, 09:04:0101300:4237, 09:02:0060301:43, 09:07:0020803:503, 09:04:0101310:115, 09:02:0060301:299, 09:02:0060301:413, 09:02:0060301:698, 09:02:0060301:367, 09:04:0101300:4560, 09:02:0120102:173, 09:02:0120102:284, 09:07:0021101:1622, 09:07:0021101:1467, 09:04:0101300:2886, 09:04:0101300:2883, 09:04:0101300:3380, 09:04:0101300:3723, 09:04:0101300:3725, 09:04:0101300:4477, 09:04:0101300:2820, 09:04:0101369:150, 09:07:0021101:683, 09:07:0000000:20836, 09:04:0101300:2722, 09:04:0101300:3714, 09:04:0101300:3749, 09:04:0101300:4476, 09:04:0101300:2677, 09:04:0101307:559, 09:04:0101300:5082, 09:04:0101300:5385, 09:02:0120102:399, 09:04:0101300:5075, 09:02:0120102:517, 09:02:0060301:429, 09:02:0060301:703, 09:07:0190101:9, 09:02:0060301:478, 09:07:0030103:30, 09:07:0021101:578, 09:07:0021101:603, 09:04:0101300:4847, 09:04:0101300:5009, 09:04:0101355:258, 09:04:0101300:2748, 09:04:0000000:29377, 09:04:0000000:29355, 09:07:0021101:1353, 09:02:0060301:501, 09:04:0101300:4846, 09:04:0101310:1905, 09:04:0101300:6274, 09:07:0020803:662, 09:02:0120102:736, 09:07:0020803:663, 09:07:0021101:1305, 09:04:0120001:277, 09:04:0101300:5076, 09:07:0021101:1875, 09:07:0020803:917, 09:02:0060301:176, 09:02:0060301:158, 09:02:0120102:746, 09:04:0101300:6206, 09:04:0000000:52, 09:07:0000000:7298, 09:07:0030103:198, 09:04:0101300:6221, 09:04:0000000:45, 09:02:0060301:42, 09:02:0000000:20033, 09:07:0021101:1796, 09:02:0030401:2215, 09:07:0021101:601, 09:04:0101369:114, 09:04:0101369:169, 09:04:0101369:154, 09:07:0021101:2, 09:07:0021101:3, 09:04:0101377:8, 09:04:0101307:10, 09:04:0101307:1323, 09:04:0101300:6321, 09:04:0101300:6328, 09:07:0030103:456, 09:04:0101300:6343; «ВЛ 110 кВ Л-99 Черкесск Южная–Усть Джегута», публичный сервитут испрашивается в отношении земельных участков и (или) земель, с кадастровыми номерами: 09:02:0060301:157, 09:02:0060301:183, 09:02:0060301:188, 09:02:0060301:31, 09:02:0060301:310, 09:02:0060301:318, 09:02:0060301:36, 09:02:0060301:439, 09:02:0060301:441, 09:02:0060301:514, 09:02:0060301:515, 09:02:0060301:520, 09:02:0060301:522, 09:02:0060301:527, 09:02:0060301:535, 09:02:0060301:54, 09:02:0060301:548, 09:02:0060301:549, 09:02:0060301:551, 09:02:0060301:685, 09:02:0060301:689, 09:02:0060301:7,09:02:0060301:714,09:02:0060301:738,09:02:0060301:758, 09:02:0060301:759, 09:02:0060301:761, 09:02:0060301:775, 09:02:0060301:785, 09:02:0060301:837, 09:02:0060301:840, 09:02:0060301:841, 09:02:0060301:843, 09:02:0060301:846, 09:02:0060301:894, 09:02:0060301:911, 09:02:0060301:920, 09:02:0120102:534, 09:02:0120102:585, 09:02:0120102:601, 09:02:0120102:90, 09:04:0000000:29355, 09:04:0000000:29377, 09:04:0000000:45,09:04:0000000:52,09:04:0000000:54,09:04:0101300:1823, 09:04:0101300:2677, 09:04:0101300:2722, 09:04:0101300:2740, 09:04:0101300:2748, 09:04:0101300:2767, 09:04:0101300:2786, 09:04:0101300:2788, 09:04:0101300:2820, 09:04:0101300:2832, 09:04:0101300:2843, 09:04:0101300:2883, 09:04:0101300:2886, 09:04:0101300:3380, 09:04:0101300:3710, 09:04:0101300:3714, 09:04:0101300:3723, 09:04:0101300:3725, 09:04:0101300:3749, 09:04:0101300:4237, 09:04:0101300:4476, 09:04:0101300:4477, 09:04:0101300:4560, 09:04:0101300:4846, 09:04:0101300:4847, 09:04:0101300:5009, 09:04:0101300:5050, 09:04:0101300:5075, 09:04:0101300:5076, 09:04:0101300:5082, 09:04:0101300:5303, 09:04:0101300:5320, 09:04:0101300:5385, 09:04:0101300:6206, 09:04:0101300:6221, 09:04:0101300:6274, 09:04:0101300:6305, 09:04:0101300:6309, 09:04:0101300:6311, 09:04:0101300:6321, 09:04:0101300:6327, 09:04:0101300:6328, 09:04:0101300:6330, 09:04:0101300:6334, 09:04:0101307:10, 09:04:0101307:1323, 09:04:0101307:559, 09:04:0101310:115, 09:04:0101310:1905, 09:04:0101355:258, 09:04:0101369:114, 09:04:0101369:150, 09:04:0101369:250, 09:04:0101369:251, 09:04:0101369:265, 09:04:0101369:269, 09:04:0101369:270, 09:04:0101369:8, 09:04:0101377:8, 09:07:0000000:20491, 09:07:0000000:7708, 09:07:0020803:1, 09:07:0020803:163, 09:07:0020803:164, 09:07:0020803:275, 09:07:0020803:281, 09:07:0020803:282, 09:07:0020803:290, 09:07:0020803:291, 09:07:0020803:292, 09:07:0020803:293, 09:07:0020803:295, 09:07:0020803:321, 09:07:0020803:322, 09:07:0020803:323, 09:07:0020803:325, 09:07:0020803:351, 09:07:0020803:456, 09:07:0020803:457, 09:07:0020803:459, 09:07:0020803:460, 09:07:0020803:463, 09:07:0020803:464, 09:07:0020803:465, 09:07:0020803:467, 09:07:0020803:470, 09:07:0020803:474, 09:07:0020803:479, 09:07:0020803:480, 09:07:0020803:491, 09:07:0020803:497, 09:07:0020803:498, 09:07:0020803:517, 09:07:0020803:519, 09:07:0020803:544, 09:07:0020803:553, 09:07:0020803:556, 09:07:0020803:559, 09:07:0020803:560, 09:07:0020803:604, 09:07:0020803:624, 09:07:0020803:626, 09:07:0020803:630, 09:07:0020803:644, 09:07:0020803:646, 09:07:0020803:658, 09:07:0020803:662, 09:07:0020803:664, 09:07:0020803:676, 09:07:0020803:881, 09:07:0020803:885, 09:07:0020803:891, 09:07:0020803:897, 09:07:0020803:898, 09:07:0020803:899, 09:07:0020803:905, 09:07:0030103:29, 09:07:0030103:859; «ВЛ 110 кВ Л-126 Кавказский–Северная», публичный сервитут испрашивается в отношении земельных участков и (или) земель, с кадастровыми номерами:

09:02:0340103:181, 09:02:0080101:2045, 09:02:0340103:180, 09:02:0080101:2832, 09:02:0010801:151, 09:02:0000000:21363, 09:02:0000000:21463, 09:02:0000000:21472, 09:02:0000000:21478, 09:02:0000000:21488, 09:02:0000000:21143, 09:02:0000000:21481, 09:02:0000000:21489, 09:02:0010701:1171, 09:02:0000000:21476, 09:02:0000000:21444, 09:02:0000000:21533, 09:02:0000000:21473, 09:02:0000000:21164, 09:02:0000000:21484, 09:02:0000000:21185, 09:02:0000000:21480, 09:02:0000000:21362, 09:02:0000000:21160, 09:02:0000000:21459, 09:02:0010801:217, 09:02:0000000:21429, 09:04:0101012:432, 09:04:0000000:29204, 09:02:0000000:21477, 09:02:0010701:1160, 09:02:0010801:109, 09:02:0010801:139, 09:02:0010701:1214, 09:02:0010701:247, 09:02:0000000:21483, 09:02:0010801:153,09:02:0010901:4,09:02:0010701:1158,09:02:0010703:77, 09:02:0010703:83, 09:02:0010801:123, 09:02:0000000:21534, 09:02:0010701:1161, 09:02:0010701:206, 09:02:0010801:333, 09:02:0010801:35, 09:02:0010801:152, 09:02:0010801:154, 09:02:0010801:337,09:02:0010801:171, 09:02:0010801:181, 09:02:0010801:187, 09:02:0010801:203, 09:02:0010801:215, 09:02:0010801:340, 09:02:0010701:226, 09:02:0010701:818, 09:02:0010701:960, 09:02:0010801:178, 09:02:0010801:182, 09:02:0010801:198, 09:02:0010801:202, 09:02:0010801:210, 09:02:0010801:205, 09:02:0010701:1259, 09:02:0010701:1345, 09:02:0010701:1346, 09:02:0010701:580, 09:02:0010801:156, 09:02:0010703:61, 09:02:0010801:216, 09:02:0080101:3414, 09:02:0010801:170, 09:02:0010801:214, 09:02:0010701:89, 09:04:0000000:29257, 09:04:0101012:1685, 09:04:0101375:1, 09:04:0101012:626, 09:02:0010701:109, 09:04:0000000:29434, 09:02:0010801:200, 09:02:0010801:332, 09:02:0010801:206, 09:02:0010901:30,09:02:0010701:576, 09:04:0000000:29202, 09:04:0000000:29366, 09:04:0000000:29228, 09:02:0010701:1823, 09:02:0340103:1218,09:02:0340103:905, 09:02:0010701:115, 09:02:0010703:348, 09:02:0000000:21837, 09:02:0010801:199, 09:02:0010701:184, 09:02:0010801:179, 09:02:0010701:1307, 09:02:0010801:339, 09:02:0010801:34, 09:02:0010703:372, 09:02:0010703:74, 09:02:0010901:27, 09:02:0010901:29, 09:04:0101012:569, 09:02:0010701:653, 09:02:0010701:584, 09:02:0010703:62, 09:02:0010701:1501, 09:04:0101368:220, 09:04:0101368:221, 09:04:0101368:224, 09:04:0000000:58, 09:02:0010701:1442, 09:02:0010801:91, 09:02:0000000:11835, 09:02:0000000:11871, 09:02:0010801:347, 09:02:0010901:383, 09:02:0010703:366, 09:04:0000000:31371, 09:02:0010701:1586, 09:02:0010801:350, 09:02:0010701:251, 09:02:0010901:106, 09:02:0010701:218, 09:02:0010701:248, 09:02:0010701:254, 09:04:0000000:29261, 09:02:0010701:1549, 09:02:0010703:49, 09:02:0000000:22100, 09:02:0000000:19426, 09:02:0340103:6,09:04:0101368:226, 09:04:0101368:228, 09:04:0101377:8, 09:02:0080101:84, 09:02:0010801:351

«ВЛ 110 кВ Л-128 Хабез–Зеленчукская», публичный сервитут испрашивается в отношении земельных участков и (или) земель, с кадастровыми номерами:

09:06:0021201:475, 09:03:0000000:11280, 09:03:0020122:155, 09:03:0020122:156, 09:03:0020122:396, 09:03:0020122:164, 09:03:0020122:186, 09:03:0020122:191, 09:03:0020122:231, 09:03:0180123:44, 09:03:0180127:83, 09:03:0180127:85, 09:03:0180127:92, 09:03:0060110:90,09:03:0060101:22,09:03:0020122:193,09:06:0021302:100, 09:06:0021201:503, 09:06:0021201:454, 09:06:0021201:438, 09:06:0021302:226, 09:06:0021302:99, 09:03:0020122:252, 09:03:0020122:343, 09:03:0020122:395, 09:03:0020122:168, 09:03:0020122:170, 09:03:0020122:199, 09:03:0020122:257, 09:06:0021201:1188, 09:06:0021201:464, 09:06:0021201:480, 09:06:0021201:523, 09:06:0021201:430, 09:06:0021201:448, 09:06:0021201:453, 09:03:0020122:397, 09:03:0020122:507, 09:03:0000000:10364, 09:06:0021201:452, 09:06:0021201:528, 09:06:0021201:470, 09:06:0021201:748, 09:06:0021201:459, 09:06:0021201:688, 09:06:0021201:348, 09:06:0021201:418, 09:06:0021201:458, 09:06:0021201:527, 09:06:0021201:532, 09:06:0021201:750, 09:06:0021201:751, 09:03:0020122:175, 09:06:0021302:98, 09:06:0021201:499, 09:06:0021201:451, 09:06:0021201:442, 09:03:0000000:12398, 09:03:0060120:305, 09:03:0180127:152, 09:06:0021201:508, 09:06:0021201:515, 09:03:0000000:12403, 09:03:0000000:12407, 09:06:0021302:225, 09:06:0021201:937, 09:06:0021201:938, 09:03:0000000:12412, 09:03:0020122:408, 09:06:0021201:595, 09:06:0021201:1272, 09:06:0021201:1273, 09:03:0060114:183, 09:03:0000000:12810, 09:03:0020122:407, 09:06:0021302:203, 09:03:0000000:11719, 09:03:0020122:159, 09:06:0021201:460, 09:06:0021201:514, 09:06:0021201:557, 09:06:0021201:565, 09:06:0021201:582, 09:06:0021201:500, 09:03:0020122:465, 09:06:0021201:884, 09:06:0021201:226, 09:06:0021201:465, 09:06:0021201:461, 09:06:0021201:462, 09:06:0021201:463, 09:06:0021201:519, 09:06:0021201:564, 09:03:0000000:11438, 09:03:0020120:513, 09:03:0200101:11, 09:06:0000000:16091, 09:06:0021201:578, 09:03:0060114:188, 09:03:0020122:141, 09:03:0020122:142, 09:03:0020122:165, 09:06:0021201:520, 09:06:0000000:14878, 09:03:0180127:65, 09:03:0020122:688, 09:03:0020122:689, 09:06:0000000:5, 09:06:0021201:439, 09:03:0020122:151, 09:03:0020122:160, 09:03:0020122:140, 09:03:0020122:162, 09:03:0020122:163, 09:03:0020122:690, 09:03:0060120:81, 09:03:0060120:83, 09:06:0000000:13011, 09:03:0000000:2, 09:06:0021302:354, 09:06:0021302:355, 09:06:0021302:370, 09:03:0060120:72, 09:03:0020122:280, 09:03:0020122:487, 09:03:0020122:158, 09:03:0020122:206, 09:03:0020122:207, 09:03:0020122:344, 09:06:0021201:498, 09:03:0060120:97, 09:03:0060120:57, 09:03:0060120:93, 09:06:0000000:13006, 09:03:0000000:22, 09:03:0060110:19, 09:03:0060120:319, 09:03:0020122:152, 09:03:0000000:11716, 09:06:0000000:3, 09:06:0021201:1288, 09:06:0021201:1285, 09:03:0020122:194, 09:03:0020122:717, 09:03:0180127:5, 09:06:0000000:14286, 09:06:0040162:43, 09:06:0021302:33

«ВЛ 110 кВ Л-146 Майская–Октябрьская» публичный сервитут испрашивается в отношении земельных участков и (или) земель, с кадастровыми номерами:

09:02:0011201:2, 09:02:0011201:1, 09:02:0000000:11872, 09:02:0011201:96, 09:02:0011201:92, 09:02:0011201:89, 09:02:0011201:88, 09:02:0011201:9, 09:02:0011201:86, 09:02:0011201:82, 09:02:0011201:81, 09:02:0011201:80, 09:02:0011201:412, 09:02:0011201:147, 09:02:0011201:124, 09:02:0011201:125, 09:02:0011201:126, 09:02:0011201:127, 09:02:0011201:128, 09:02:0011201:129, 09:02:0011201:130, 09:02:0011201:131, 09:02:0011201:132, 09:02:0011201:133, 09:02:0011201:134, 09:02:0011201:135, 09:02:0011201:136, 09:02:0011201:137, 09:02:0011201:138, 09:02:0011201:139, 09:02:0011201:140, 09:02:0011201:257, 09:02:0011202:269, 09:02:0011202:322, 09:02:0011202:257, 09:02:0040201:19, 09:02:0000000:9747, 09:02:0000000:19702, 09:02:0020201:975, 09:02:0020201:258, 09:02:0000000:21470, 09:02:0020202:649, 09:02:0020202:590, 09:02:0000000:11955, 09:02:0020202:588, 09:02:0050101:3, 09:02:0070201:249, 09:02:0000000:13163, 09:02:0070201:129, 09:02:0200102:61, 09:02:0200102:1, 09:02:0200102:3, 09:02:0000000:22109, 09:02:0000000:11832

Окончание на стр. 4

*

Окончание. Начало на стр. 3

«ВЛ 110 кВ Л-147 ГЭС-2 – Майская» публичный сервитут испрашивается в отношении земельных участков и (или) земель, с кадастровыми номерами: 09:02:0011201:2, 09:02:0000000:11833, 09:02:0011201:1, 09:02:0011201:413, 09:02:0011202:298, 09:02:0011202:299, 09:02:0011202:293, 09:02:0011202:513, 09:02:0011202:304, 09:02:0011202:296, 09:02:0011202:313, 09:02:0011202:306, 09:02:0011202:294, 09:02:0011202:324, 09:02:0011202:308, 09:02:0040201:18, 09:02:0000000:20068

«ВЛ 110 кВ Л-216 Черкесск 330 – Цем. Завод» публичный сервитут испрашивается в отношении земельных участков и (или) земель, с кадастровыми номерами: 09 07 0030103 456
09:07:0020803:662, 09:07:0020803:664, 09:07:0020803:598, 09:07:0020803:599, 09:07:0020803:454, 09:07:0020803:2, 09:07:0020803:679, 09:07:0020803:503, 09:02:0060301:42, 09:02:0060301:526, 09:02:0060301:798, 09:02:0060301:821, 09:02:0060301:693, 09:02:0060301:698, 09:02:0060301:478, 09:02:0060301:429, 09:02:0060301:413, 09:02:0060301:367, 09:02:0060301:501, 09:02:0120102:746, 09:02:0120102:343, 09:02:0120102:736, 09:02:0120102:173, 09:02:0120102:399, 09:02:0120102:517, 09:02:0060301:299, 09:02:0060301:158, 09:02:0060301:703, 09:04:0000000:57, 09:04:0101369:169, 09:04:0101369:329, 09:02:0030401:2215, 09:02:0000000:20033, 09:02:0060301:176, 09:07:0020803:17, 09:07:0030103:30, 09:07:0190101:9, 09:02:0120102:284, 09:07:0020803:553, 09:02:0060301:43

«ВЛ 110 кВ Л-218 Черкесск 330 – Ток Москвы с отпайками на ПС Карьер и ПС Головная» публичный сервитут испрашивается в отношении земельных участков и (или) земель, с кадастровыми номерами: 09:02:0120102:342, 09:02:0060301:436, 09:04:0000000:59, 09:07:0020201:142, 09:07:0021101:393, 09:07:0040202:63, 09:07:0040202:65, 09:02:0060301:43, 09:07:0020803:503, 09:07:0020803:318, 09:02:0060301:299, 09:02:0060301:413, 09:02:0060301:698, 09:07:0040202:124, 09:07:0010601:1020, 09:07:0010601:624, 09:07:0040202:33, 09:02:0060301:367, 09:02:0120102:173, 09:02:0120102:284, 09:07:0010601:646, 09:07:0021101:1622, 09:07:0010601:559, 09:07:0021101:1379, 09:07:0021101:1467, 09:07:0040301:365, 09:07:0000000:20836, 09:07:0021101:1382, 09:07:0010601:676, 09:07:0021101:1441, 09:07:0040202:136, 09:07:0040202:158, 09:07:0030103:458, 09:07:0040202:167, 09:07:0040202:47, 09:07:0040202:49, 09:07:0040202:54, 09:07:0040202:70, 09:07:0040202:74, 09:07:0010601:652, 09:07:0010601:673, 09:02:0120102:399, 09:02:0120102:517, 09:02:0060301:429, 09:02:0060301:703, 09:07:0010701:522, 09:07:0040202:19, 09:07:0190103:5, 09:07:0190101:9, 09:02:0060301:478, 09:07:0021101:578, 09:07:0021101:603, 09:07:0040301:332, 09:07:0000000:20475, 09:07:0021101:1672, 09:07:0040202:82, 09:07:0030103:2, 09:07:0040202:4, 09:02:0060301:501, 09:07:0040202:51, 09:07:0040202:75, 09:07:0021101:1361, 09:07:0030103:253, 09:02:0120102:736, 09:07:0021101:1299, 09:07:0021101:1305, 09:07:0021101:1309, 09:07:0021101:1369, 09:07:0021101:1875, 09:07:0021101:1223, 09:07:0000000:20337, 09:07:0021101:1179, 09:07:0021101:1178, 09:02:0060301:176, 09:02:0060301:158, 09:02:0120102:746, 09:07:0040202:79, 09:07:0040202:81, 09:07:0030103:865, 09:07:0040202:368, 09:07:0040202:373, 09:07:0000000:7580, 09:04:0000000:52, 09:07:0000000:7560, 09:07:0000000:7298, 09:07:0021101:17, 09:07:0030103:197, 09:07:0000000:4410, 09:02:0060301:42, 09:02:0000000:20033, 09:07:0021101:1796, 09:02:0030401:2215, 09:07:0030103:1214, 09:07:0030103:1215, 09:07:0021101:601, 09:04:0101369:169, 09:07:0000000:21461, 09:04:0101369:154, 09:04:0101369:329, 09:07:0021101:2, 09:07:0021101:3, 09:07:0210101:2, 09:07:0000000:21682, 09:07:0010601:1677, 09:07:0040301:697

«ВЛ 110 кВ Л-226 Береговая – Кавказская» публичный сервитут испрашивается в отношении земельных участков и (или) земель, с кадастровыми номерами: 09:02:0080101:84, 09:02:0080101:2045, 09:02:0080101:2832, 09:02:0000000:11871, 09:02:0080101:3414, 09:02:0010901:128, 09:02:0010901:376, 09:02:0000000:19852, 09:02:0010902:347, 09:02:0010902:348, 09:02:0010902:22, 09:02:0000000:13163, 09:02:0010902:18, 09:02:0010902:31, 09:02:0050101:3, 09:02:0060501:226, 09:02:0060501:68, 09:02:0060501:240, 09:02:0080101:1082, 09:02:0060501:8, 09:02:0060501:225, 09:02:0010901:383, 09:02:0010901:25

«ВЛ 110 кВ Л-125 Эркен-Шахар – Садовая» публичный сервитут испрашивается в отношении земельных участков и (или) земель, с кадастровыми номерами:
09:01:0280001:830, 09:01:0061501:11, 09:01:0280002:696, 09:02:0000000:19476, 09:02:0000000:19491, 09:02:0030301:2096, 09:02:0030301:1764, 09:02:0030301:1778, 09:02:0030301:2127, 09:02:0030301:2063, 09:02:0030301:2078, 09:01:0061401:270, 09:01:0061401:281, 09:01:0061401:29, 09:01:0061401:340, 09:01:0061401:403, 09:01:0061401:414, 09:02:0000000:19480, 09:02:0000000:19532, 09:02:0000000:19482, 09:01:0061401:250, 09:01:0061401:412, 09:01:0061401:415, 09:01:0061401:416, 09:01:0280001:1629, 09:01:0061401:242, 09:01:0061401:272, 09:01:0061401:376, 09:01:0061401:411, 09:01:0061401:413, 09:02:0000000:19483, 09:02:0000000:19427, 09:02:0000000:19529, 09:02:0030301:2093, 09:02:0030301:1634, 09:02:0030301:1776, 09:02:0030301:194, 09:02:0030301:1658, 09:02:0030301:1673, 09:02:0030301:1739, 09:02:0030301:1762, 09:02:0030301:1622, 09:02:0030301:1772, 09:02:0030301:1653, 09:02:0030301:1661, 09:02:0030301:1632, 09:02:0030301:1623, 09:02:0030301:1625, 09:02:0030301:1628, 09:02:0030301:1629, 09:02:0030301:1780, 09:02:0030301:1810, 09:02:0030301:1630, 09:02:0030301:1685, 09:02:0030301:1636, 09:02:0030301:1832, 09:02:0030301:1618, 09:01:0061401:260, 09:02:0030301:1656, 09:02:0030301:1620, 09:02:0030301:1676, 09:02:0030301:1677, 09:02:0030301:1681, 09:02:0030301:1654, 09:02:0030301:1655, 09:02:0030301:1666, 09:02:0030301:1733, 09:02:0030301:1734, 09:02:0030301:1736, 09:02:0030301:1748, 09:02:0030301:1753, 09:02:0030301:1621, 09:02:0030301:1635, 09:01:0061401:294, 09:01:0061401:345, 09:02:0030301:1657, 09:02:0030301:1659, 09:02:0030301:1624, 09:02:0030301:1755, 09:02:0030301:1667, 09:02:0030301:1694, 09:02:0030301:1728, 09:02:0030301:1668, 09:02:0030301:1707, 09:02:0030301:1709, 09:02:0030301:1722, 09:02:0030301:1723, 09:02:0030301:1766, 09:02:0030301:1771, 09:02:0030301:1806, 09:02:0030301:1822, 09:02:0030301:1842, 09:02:0030301:1878, 09:02:0030301:1637, 09:02:0030301:1693, 09:02:0030301:1716, 09:02:0030301:1690, 09:02:0030301:1691, 09:02:0030301:1721, 09:02:0030301:1732, 09:02:0030301:1662, 09:02:0030301:1749, 09:02:0030301:1665, 09:02:0030301:1669, 09:02:0030301:1758, 09:02:0030301:1775, 09:02:0030301:1670, 09:02:0030301:1678, 09:02:0030301:1785, 09:02:0030301:1682, 09:02:0030301:1792, 09:02:0030301:1725, 09:02:0030301:1844, 09:02:0030301:2050, 09:02:0030301:2055, 09:02:0030301:2056, 09:02:0030301:2058, 09:02:0030301:2060, 09:02:0030301:2061, 09:02:0030301:2070, 09:02:0030301:2085, 09:02:0030301:2086, 09:02:0030301:2089, 09:02:0030301:2099, 09:02:0030301:2101, 09:02:0030301:2107, 09:02:0030301:2111, 09:02:0030301:2112, 09:02:0030301:1643, 09:02:0030301:1660, 09:02:0030301:1726, 09:02:0030301:1757, 09:02:0030301:1735, 09:02:0030301:1737, 09:02:0030301:1743, 09:02:0030301:1746, 09:02:0030301:1756, 09:02:0030301:1787, 09:02:0030301:1788, 09:02:0030301:1809, 09:02:0030301:1882, 09:02:0030301:1905, 09:02:0030301:2002, 09:02:0030301:2059, 09:02:0030301:2064, 09:02:0030301:2067, 09:02:0030301:2100, 09:02:0030301:2105, 09:02:0030301:2130, 09:02:0030301:2137, 09:02:0030301:2140, 09:02:0030301:1765, 09:02:0030301:1906, 09:02:0030301:1983, 09:02:0030301:2034, 09:02:0030301:2039, 09:02:0030301:2051, 09:02:0030301:2054, 09:02:0030301:2114, 09:02:0030301:2581, 09:02:0030301:2584, 09:02:0030301:1793, 09:02:0030301:1799, 09:02:0030301:1995, 09:02:0030301:2033, 09:02:0030301:2035, 09:02:0030301:2036, 09:02:0030301:2049, 09:02:0030301:2080, 09:02:0030301:2095, 09:02:0030301:2097, 09:02:0030301:2109, 09:02:0030301:2167, 09:02:0030301:1718, 09:02:0030301:1745, 09:02:0030301:1761, 09:02:0030301:1779, 09:02:0030301:1782, 09:02:0030301:1834, 09:02:0030301:1879, 09:02:0030301:1883, 09:02:0030301:2011, 09:02:0030301:2025, 09:02:0030301:2029, 09:02:0030301:2031, 09:02:0030301:2032, 09:02:0030301:2047, 09:02:0030301:2062, 09:02:0030301:2091, 09:02:0030301:2136, 09:02:0030301:2138, 09:02:0030301:2184, 09:02:0030301:2134, 09:02:0030301:2583, 09:02:0030301:2187, 09:02:0030301:1619, 09:02:0030301:1638, 09:02:0030301:1664, 09:02:0030301:1684, 09:02:0030301:1717, 09:02:0030301:1719, 09:02:0030301:1724, 09:02:0030301:1729, 09:02:0030301:1730, 09:02:0030301:1747, 09:02:0030301:1751, 09:02:0030301:1824, 09:02:0030301:1828, 09:02:0030301:1833, 09:02:0030301:1841, 09:02:0030301:1845, 09:02:0030301:1910, 09:02:0030301:1914, 09:02:0030301:2020, 09:02:0030301:2024, 09:02:0030301:2037, 09:02:0030301:2041, 09:02:0030301:2042, 09:02:0030301:2066, 09:02:0030301:2090, 09:02:0030301:2092, 09:02:0030301:2094, 09:02:0030301:2103, 09:02:0030301:2122, 09:02:0030301:2523, 09:02:0030301:1769, 09:02:0030301:1773, 09:02:0030301:1837, 09:02:0030301:1839, 09:02:0030301:1864, 09:02:0030301:1880, 09:02:0030301:1911, 09:02:0030301:192, 09:02:0030301:2186, 09:02:0030301:1991, 09:02:0030301:1994, 09:02:0030301:2018, 09:07:0010601:1148, 09:07:0010601:1618, 09:03:0040111:175, 09:08:0080102:2818, 09:08:0080102:2834, 09:08:0120102:2234, 09:02:0030301:2019, 09:02:0030301:1671, 09:02:0030301:1675, 09:03:0040111:406, 09:03:0040111:88, 09:03:0040111:89, 09:08:0180103:70, 09:08:0120102:2235, 09:08:0120103:979, 09:02:0030301:1680, 09:02:0030301:1663, 09:02:0030301:1683, 09:04:0125002:171, 09:07:0020801:521, 09:07:0010601:1622, 09:08:0020103:795, 09:08:0020103:689, 09:08:0180103:1032, 09:02:0030301:1917, 09:02:0030301:2045, 09:02:0030301:1697, 09:03:0040112:702, 09:02:0060301:870, 09:07:0020501:287, 09:08:0020103:1295, 09:08:0020103:492, 09:08:0020103:1046, 09:02:0030301:1768, 09:02:0030301:1852, 09:02:0030301:1689, 09:04:0101026:549, 09:03:0040112:516, 09:07:0010601:593, 09:08:0000000:12175, 09:08:0120102:2390, 09:08:0020103:1268, 09:02:0030301:1770, 09:02:0030301:1907, 09:02:0030301:1908, 09:07:0020802:124, 09:00:0000000:43, 09:02:0030501:168, 09:08:0020103:889, 09:08:0020103:929, 09:08:0020103:1284, 09:02:0030301:1909, 09:02:0030301:1912, 09:02:0030301:1913, 09:06:0021201:508, 09:06:0021201:515, 09:07:0010601:1203, 09:08:0120102:2389, 09:08:0020103:1087, 09:08:0020103:595, 09:02:0030301:1918, 09:02:0030301:1692, 09:02:0030301:1705, 09:07:0010601:1144, 09:07:0010601:1501, 09:04:0101007:190, 09:08:0020103:839, 09:08:0020103:1245, 09:08:0080102:3464, 09:02:0030301:2022, 09:02:0030301:1777, 09:02:0030301:1781, 09:06:0021302:225, 09:06:0021201:937, 09:06:0021201:938, 09:08:0080102:3465, 09:08:0020103:1078, 09:08:0120102:2420, 09:02:0030301:1784, 09:02:0030301:1786, 09:02:0030301:1789, 09:03:0020122:408, 09:02:0000000:22084, 09:07:0020801:353, 09:08:0180103:1014, 09:08:0080102:3463, 09:08:0080102:3472, 09:02:0030301:2030, 09:02:0030301:2087, 09:02:0030301:1711, 09:07:0020801:355, 09:07:0020801:380, 09:07:0020802:87, 09:08:0120102:2194, 09:08:0180103:1075, 09:08:0080102:3462, 09:02:0030301:1713, 09:02:0030301:1714, 09:02:0030301:2578, 09:06:0021201:595, 09:03:0040114:427, 09:06:0021201:1272, 09:08:0120103:1280, 09:08:0080102:3475, 09:08:0080102:3478, 09:02:0030301:1706, 09:02:0030301:1710, 09:02:0030301:1712, 09:06:0021201:1273, 09:07:0020801:378, 09:03:0040112:271, 09:08:0080102:3471, 09:08:0080102:3476, 09:08:0080102:3469, 09:02:0030301:1731, 09:02:0030301:1825, 09:02:0030301:1827, 09:03:0000000:12810, 09:03:0020122:407, 09:02:0060301:738, 09:08:0120101:567, 09:08:0080102:3461, 09:08:0080102:3468, 09:02:0030301:1856, 09:02:0030301:1857, 09:02:0030301:1946, 09:02:0030501:16, 09:07:0010601:1510, 09:06:0021302:203, 09:08:0080102:3466, 09:08:0080102:3467, 09:08:0180103:1876, 09:02:0030301:1992, 09:02:0030301:1993, 09:02:0030301:1996, 09:03:0020122:159, 09:06:0021201:460, 09:03:0040113:72, 09:08:0020103:877, 09:08:0120102:2348, 09:08:0020103:1296, 09:02:0030301:1998, 09:02:0030301:2003, 09:02:0030301:2004, 09:03:0040114:319, 09:06:0021201:514, 09:06:0021201:557, 09:08:0080102:3470, 09:08:0080102:3477, 09:08:0120102:2192, 09:02:0030301:2023, 09:02:0030301:2040, 09:02:0030301:2043, 09:06:0021201:565, 09:06:0021201:582, 09:06:0021201:500, 09:08:0120102:2195, 09:08:0120103:1106, 09:08:0080102:3473, 09:02:0030301:2183, 09:02:0030301:2185, 09:02:0030301:2577, 09:03:0040113:355, 09:02:0060301:19, 09:03:0020122:465, 09:08:0080102:3474, 09:08:0180103:335, 09:08:0080102:2020, 09:02:0030301:1823, 09:02:0030301:1829, 09:02:0030301:1838, 09:06:0021201:884, 09:06:0021201:226, 09:06:0021201:465, 09:08:0020103:700, 09:08:0020103:328, 09:08:0020103:1532, 09:02:0030301:1840, 09:02:0030301:1904, 09:02:0030301:2006, 09:06:0021201:461, 09:06:0021201:462, 09:06:0021201:463, 09:08:0020103:1533, 09:08:0180103:1137, 09:08:0000000:12277, 09:02:0030301:2044, 09:02:0030301:2580, 09:02:0030301:2653, 09:06:0021201:519, 09:06:0021201:564, 09:06:0000000:16091, 09:08:0020103:1460, 09:08:0120102:2190, 09:08:0120102:2193, 09:02:0030301:1820, 09:02:0030301:1821, 09:02:0030301:1830, 09:02:0060301:36, 09:06:0021201:578, 09:03:0000000:12825, 09:08:0120103:1263, 09:08:0020103:1496, 09:08:0020103:1373, 09:02:0030301:1831, 09:02:0030301:1843, 09:02:0030301:1881, 09:03:0020122:141, 09:03:0020122:142, 09:03:0020122:165, 09:08:0020103:25, 09:08:0000000:11753, 09:08:0020103:282, 09:02:0030301:1887, 09:02:0030301:1960, 09:02:0030301:2000, 09:02:0060301:894, 09:02:0060301:761, 09:06:0021201:520, 09:08:0080102:2017, 09:08:0080102:2019, 09:08:0020103:608, 09:02:0030301:2001, 09:02:0030301:2005, 09:02:0030301:2015, 09:03:0040114:308, 09:04:0101369:125, 09:04:0101026:546, 09:08:0000000:4114, 09:08:0120103:1380, 09:08:0020103:167, 09:02:0030301:2021, 09:02:0030301:2028, 09:02:0030301:2052, 09:03:0040112:234, 09:06:0000000:14878, 09:03:0040112:237, 09:08:0180103:1089, 09:08:0020103:327, 09:08:0180103:9, 09:08:0180103:1015,26:29:150511:1, 09:08:0120103:466, 09:08:0020103:29, 09:02:0030301:2053, 09:02:0030301:2065, 09:02:0030301:2069, 09:03:0040112:246, 09:03:0040112:255, 09:03:0040112:269, 09:02:0030301:2077, 09:02:0030301:2079, 09:02:0030301:2084, 09:07:0020801:356, 09:07:0020801:352, 09:03:0020122:688, 09:02:0030301:2102, 09:02:0030301:2104, 09:02:0030301:2113, 09:03:0020122:689, 09:02:0030401:219, 09:06:0000000:5, 09:02:0030301:2135, 09:02:0030301:2139, 09:02:0030301:2108, 09:03:0000000:12827, 09:04:0101026:291, 09:06:0021201:439, 09:02:0030301:2128, 09:02:0030301:2180, 09:02:0030301:2027, 09:03:0020122:151, 09:03:0020122:160, 09:02:0060301:837, 09:02:0030301:2106, 09:02:0030301:2149, 09:02:0030301:2670, 09:03:0000000:11630, 09:03:0020122:140, 09:03:0020122:162, 09:02:0030301:1674, 09:01:0280002:15, 09:02:0030301:306, 09:03:0020122:163, 09:03:0040111:620, 09:03:0040112:622, 09:02:0030301:2907, 09:02:0030301:1715, 09:02:0030301:1687, 09:02:0060301:841, 09:02:0060301:843, 09:03:0000000:12768, 09:02:0030301:1688, 09:02:0030301:1695, 09:02:0030301:1701, 09:03:0020122:690, 09:02:0000000:22026, 09:03:0040111:587, 09:02:0030301:1702, 09:02:0030301:1704, 09:01:0000000:11343, 09:06:0000000:13011, 09:03:0000000:11271, 09:02:0000000:11953, 09:01:0000000:11257, 09:01:0280002:14, 09:01:0061401:237, 09:06:0021302:354, 09:06:0021302:355, 09:03:0040112:626, 09:02:0030301:2917, 09:02:0030301:1790, 09:02:0030301:1720, 09:03:0040112:627, 09:03:0040112:629, 09:03:0040112:631, 09:02:0030301:1741, 09:01:0061401:262, 09:01:0061401:280, 09:07:0010601:1594, 09:02:0060301:188, 09:02:0060301:785, 09:01:0061401:240, 09:01:0061401:803, 09:01:0061401:533, 09:06:0021302:370, 09:07:0010601:1570, 09:02:0050401:1, 09:01:0061401:565, 09:01:0061501:58, 09:01:0061401:534, 09:06:0000000:11, 09:02:0030401:2185, 09:02:0030401:2200, 09:01:0061401:564, 09:01:0061401:574, 09:01:0061401:811, 09:02:0060301:795, 09:02:0060301:846, 09:02:0060301:840, 09:01:0061501:479, 09:01:0061501:484, 09:01:0061401:568, 09:02:0030401:2271, 09:02:0030501:3, 09:02:0060301:183, 09:01:0061501:478, 09:01:0061501:488, 09:01:0061401:219, 09:03:0020122:280, 09:03:0020122:487, 09:03:0020122:158, 09:01:0061401:229, 09:01:0061401:259, 09:01:0061501:481, 09:03:0020122:206, 09:03:0020122:207, 09:03:0020122:344, 09:01:0061401:290, 09:01:0061401:46, 09:01:0061401:566, 09:02:0060301:911, 09:06:0021201:498, 09:03:0060119:141, 09:01:0061501:482, 09:01:0061501:189, 09:02:0030301:1774, 09:03:0060119:152, 09:03:0060119:211, 09:04:0125002:146, 09:02:0030301:1754, 09:02:0030301:1760, 09:02:0030301:1740, 09:04:0101369:169, 09:02:0060301:54, 09:04:0101369:154, 09:02:0030301:2121, 09:02:0030301:1783, 09:02:0000000:19481, 09:04:0101369:329, 09:03:0020122:152, 09:03:0000000:11716, 09:02:0000000:19477, 09:02:0030301:2582, 09:01:0000000:10820, 09:03:0040111:206, 09:07:0010601:1654, 09:02:0060301:31, 09:02:0030301:1752, 09:01:0280002:755, 09:01:0061501:265, 09:02:0060301:920, 09:06:0000000:3, 09:06:0021201:1288, 09:01:0280002:1826, 09:02:0030301:2115, 09:02:0030301:2886, 09:02:0060301:1, 09:06:0021201:1285, 09:03:0000000:12877, 09:02:0030301:2902, 09:02:0030301:2057, 09:01:0061401:845, 09:03:0020122:194, 09:03:0020122:717, 09:07:0210101:2, 09:01:0061401:846, 09:01:0061401:847, 09:01:0061401:848, 09:02:0060301:950, 09:03:0040112:763, 09:07:0010601:1687, 09:02:0030301:144, 09:01:0000000:7704, 09:01:0000000:7696, 09:02:0050401:5, 09:02:0060301:943, 09:06:0021302:33, 09:03:0040112:765, 09:01:0061401:887, 09:01:0061401:888, 09:01:0061401:889, 09:03:0040112:767, 09:07:0010601:1689, 09:04:0000000:55, 09:01:0061401:836, 09:01:0061401:837, 09:02:0030301:1826, 09:03:0060119:144, 09:02:0060301:125, 09:02:0060301:126, 09:02:0030301:1835, 09:02:0030301:2088, 09:02:0030301:2172, 09:02:0060301:127, 09:02:0060301:128, 09:01:0061401:853, 09:01:0061401:854, 09:01:0061401:855, 09:01:0061401:856, 09:01:0061401:857, 09:01:0061401:858, 09:01:0061401:859, 09:01:0061401:860, 09:02:0030301:1679, 09:02:0030301:1836, 09:02:0030301:1997, 09:02:0030301:2046, 09:01:0280002:962, 09:01:0000000:11418, 09:02:0030301:1708, 09:02:0030301:1759, 09:02:0030301:2155, 09:02:0030301:2574, 09:01:0061401:215, 09:01:0061401:898, 09:01:0061401:899, 09:01:0000000:3, 09:01:0061501:3, 09:01:0061501:4

«ВЛ 110 кВ Л-31 – 1 Отпайка на ПС Кубанская» публичный сервитут испрашивается в отношении земельных участков и (или) земель, с кадастровыми номерами: 09:09:0011001:85, 09:09:0210101:5, 09:09:0120101:2561, 09:09:0120101:2602, 09:09:0130101:1349, 09:09:0120101:2829, 09:09:0011001:156, 09:09:0000000:2848, 09:09:0000000:2851, 09:09:0120101:2836, 09:09:0120101:3126, 09:09:0120102:3, 09:09:0130101:1811, 09:09:0000000:391, 09:09:0000000:383, 09:09:0130101:1856, 09:09:0130101:551

«ВЛ 110 кВ Л-127 Кош-Хабль – Хабез» публичный сервитут испрашивается в отношении земельных участков и (или) земель, с кадастровыми номерами: 09:03:0000000:11260, 09:03:0040112:60, 09:03:0040110:349, 09:03:0040111:447, 09:03:0000000:10893, 09:03:0180123:44, 09:03:0180127:83, 09:03:0180127:85, 09:03:0180127:92, 09:03:0000000:11402, 09:03:0040110:151, 09:03:0040110:100, 09:03:0040110:110, 09:03:0040110:170, 09:03:0040110:176, 09:03:0040110:179, 09:03:0040110:181, 09:03:0040110:186, 09:03:0040111:211, 09:03:0130101:89, 09:03:0000000:10367, 09:03:0040112:132, 09:03:0040110:130, 09:03:0040110:149, 09:03:0040110:183,09:03:0040112:337,09:03:0040112:348,09:03:0040111:6, 09:03:0040110:120, 09:03:0040112:67, 09:03:0040110:63, 09:03:0040109:21, 09:03:0000000:12362, 09:03:0040111:555, 09:03:0040111:7, 09:03:0000000:12104, 09:03:0040110:128, 09:03:0040110:137, 09:03:0040110:235, 09:03:0040110:79, 09:03:0040111:80, 09:03:0190101:42, 09:03:0040111:210, 09:03:0040111:86, 09:03:0040109:64, 09:03:0040109:71, 09:03:0040112:701, 09:03:0000000:11345, 09:03:0130113:86, 09:03:0040112:136, 09:03:0180127:152, 09:03:0040110:232, 09:03:0180127:68, 09:03:0000000:12193, 09:03:0040110:325, 09:03:0040112:259, 09:03:0040112:329, 09:03:0040109:6, 09:03:0000000:12529, 09:03:0040110:324, 09:03:0040109:114, 09:03:0000000:12508, 09:03:0040111:146, 09:03:0040111:401, 09:03:0180127:65, 09:03:0040109:11, 09:03:0000000:11717, 09:03:0130113:230, 09:03:0040110:508, 09:03:0040109:226, 09:03:0000000:12506, 09:03:0040112:330, 09:03:0000000:12777, 09:03:0180127:5, 09:03:0040110:68, 09:03:0040112:759

«Л-221 Черкесск 330 – Академическая» публичный сервитут испрашивается в отношении земельных участков и (или) земель, с кадастровыми номерами: 09:06:0021201:475, 09:03:0040111:432, 09:02:0060301:551, 09:02:0060301:527, 09:02:0060301:548, 09:07:0010601:1467, 09:07:0010601:731, 09:03:0000000:12183, 09:03:0000000:12274, 09:03:0020122:155, 09:03:0020122:156, 09:03:0020122:396, 09:03:0020122:164, 09:03:0020122:186, 09:03:0020122:191, 09:03:0020122:231, 09:07:0010601:1146, 09:02:0060301:441, 09:02:0000000:20059, 09:00:0000000:80, 09:04:0125002:161, 09:04:0125002:182, 09:04:0101026:543, 09:04:0101026:560, 09:04:0101026:48, 09:03:0200101:20, 09:04:0125002:169, 09:03:0060119:145, 09:03:0060119:153, 09:02:0060301:24, 09:02:0060301:310, 09:02:0060301:759, 09:07:0010601:1043, 09:03:0020122:193, 09:06:0021302:100, 09:06:0021201:503, 09:07:0020501:212, 09:02:0030501:113, 09:02:0030501:114, 09:07:0010601:334, 09:07:0010601:615, 09:03:0040113:198, 09:07:0020501:525, 09:07:0010601:473, 09:06:0021201:454, 09:06:0021201:438, 09:02:0060301:307, 09:06:0021302:226, 09:06:0021302:99, 09:07:0020501:142, 09:07:0020501:300, 09:03:0020122:252, 09:03:0020122:343, 09:03:0020122:395, 09:07:0010601:600, 09:07:0010601:637, 09:07:0010601:771, 09:03:0040112:341, 09:02:0030501:191, 09:07:0010601:590, 09:03:0020122:168, 09:03:0020122:170, 09:03:0020122:199, 09:03:0020122:257, 09:06:0021201:1188, 09:04:0125002:150, 09:04:0125002:151, 09:04:0125002:189, 09:06:0021201:464, 09:06:0021201:480, 09:06:0021201:523, 09:03:0040112:164, 09:02:0060301:439, 09:02:0060301:520, 09:02:0060301:549, 09:07:0020501:720, 09:06:0021201:430, 09:06:0021201:448, 09:02:0060301:514, 09:02:0060301:522, 09:02:0060301:535, 09:02:0060301:714, 09:02:0060301:775, 09:06:0021201:453, 09:04:0101369:260, 09:04:0101369:262, 09:02:0030401:437, 09:02:0060301:515, 09:02:0060301:685, 09:03:0020122:397, 09:02:0060301:758, 09:03:0020122:507, 09:07:0010601:501, 09:07:0010601:540, 09:07:0010601:565, 09:07:0010601:582, 09:04:0101369:261, 09:04:0101369:4, 09:03:0040112:106, 09:07:0020501:33, 09:04:0125002:98, 09:03:0040114:161, 09:07:0020501:422, 09:03:0000000:10364, 09:07:0020501:656, 09:07:0020501:423, 09:07:0010601:987, 09:07:0010601:1297, 09:06:0021201:452, 09:06:0021201:528, 09:07:0010601:598, 09:03:0000000:11417, 09:07:0010601:1197, 09:07:0010601:1199, 09:06:0021201:470, 09:07:0010601:395, 09:06:0021201:748, 09:03:0040112:204, 09:06:0021201:459, 09:06:0021201:688, 09:06:0021201:348, 09:07:0010601:766, 09:06:0021201:418, 09:06:0021201:458, 09:06:0021201:527, 09:06:0021201:532, 09:06:0021201:750, 09:06:0021201:751, 09:03:0020122:175, 09:06:0021302:98, 09:06:0021201:499, 09:07:0010601:621, 09:02:0030501:325, 09:04:0101369:121, 09:02:0030501:7, 09:03:0040112:245, 09:06:0021201:451, 09:03:0040112:262, 09:02:0060301:401, 09:06:0000000:15478, 09:06:0021201:442, 09:07:0010601:320, 09:07:0010601:348, 09:07:0010601:445, 09:07:0010601:1263, 09:07:0010601:1245, 09:07:0010601:1139, 09:07:0010601:1142, 09:07:0010601:1148, 09:07:0010601:1618, 09:03:0040111:175, 09:08:0080102:2818, 09:08:0080102:2834, 09:08:0120102:2234, 09:03:0040111:406, 09:03:0040111:88, 09:03:0040111:89, 09:08:0180103:70, 09:08:0120102:2235, 09:08:0120103:979, 09:04:0125002:171, 09:07:0020801:521, 09:07:0010601:1622, 09:08:0020103:795, 09:08:0020103:689, 09:08:0180103:1032, 09:03:0040112:702, 09:02:0060301:870, 09:07:0020501:287, 09:08:0020103:1295, 09:08:0020103:492, 09:08:0020103:1046, 09:04:0101026:549, 09:03:0040112:516, 09:07:0010601:593, 09:08:0000000:12175, 09:08:0120102:2390, 09:08:0020103:1268, 09:07:0020802:124, 09:00:0000000:43, 09:02:0030501:168, 09:08:0020103:889, 09:08:0020103:929, 09:08:0020103:1284, 09:06:0021201:508, 09:06:0021201:515, 09:07:0010601:1203, 09:08:0120102:2389, 09:08:0020103:1087, 09:08:0020103:595, 09:07:0010601:1144, 09:07:0010601:1501, 09:04:0101007:190, 09:08:0020103:839, 09:08:0020103:1245, 09:08:0080102:3464, 09:06:0021201:225, 09:06:0021201:937, 09:06:0021201:938, 09:08:0080102:3465, 09:08:0020103:1078, 09:08:0120102:2420, 09:03:0020122:408, 09:02:0000000:22084, 09:07:0020801:353, 09:08:0180103:1014, 09:08:0080102:3463, 09:08:0080102:3472, 09:07:0020801:355, 09:07:0020801:380, 09:07:0020802:87, 09:08:0120102:2194, 09:08:0180103:1075, 09:08:0080102:3462, 09:06:0021201:595, 09:03:0040114:427, 09:06:0021201:1272, 09:08:0120103:1280, 09:08:0080102:3475, 09:08:0080102:3478, 09:06:0021201:1273, 09:07:0020801:378, 09:03:0040112:271, 09:08:0080102:3471, 09:08:0080102:3476, 09:08:0080102:3469, 09:03:0000000:12810, 09:03:0020122:407, 09:02:0060301:738, 09:08:0120101:567, 09:08:0080102:3461, 09:08:0080102:3468, 09:02:0030501:16, 09:07:0010601:1510, 09:06:0021302:203, 09:08:0080102:3466, 09:08:0080102:3467, 09:08:0180103:1876, 09:03:0020122:159, 09:06:0021201:460, 09:03:0040113:72, 09:08:0020103:877, 09:08:0120102:2348, 09:08:0020103:1296, 09:03:0040114:319, 09:06:0021201:514, 09:06:0021201:557, 09:08:0080102:3470, 09:08:0080102:3477, 09:08:0120102:2192, 09:06:0021201:565, 09:06:0021201:582, 09:06:0021201:500, 09:08:0120102:2195, 09:08:0120103:1106, 09:08:0080102:3473, 09:03:0040113:355, 09:02:0060301:19, 09:03:0020122:465, 09:08:0080102:3474, 09:08:0180103:335, 09:08:0080102:2020, 09:06:0021201:884, 09:06:0021201:226, 09:06:0021201:465, 09:08:0020103:700, 09:08:0020103:328, 09:08:0020103:1532, 09:06:0021201:461, 09:06:0021201:462, 09:06:0021201:463, 09:08:0020103:1533, 09:08:0180103:1137, 09:08:0000000:12277, 09:06:0021201:519, 09:06:0021201:564, 09:06:0000000:16091, 09:08:0020103:1460, 09:08:0120102:2190, 09:08:0120102:2193, 09:06:0060301:36, 09:06:0021201:578, 09:03:0000000:12825, 09:08:0120103:1263, 09:08:0020103:1496, 09:08:0020103:1373, 09:03:0020122:141, 09:03:0020122:142, 09:03:0020122:165, 09:08:0020103:25, 09:08:0000000:11753, 09:08:0020103:282, 09:02:0060301:894, 09:02:0060301:761, 09:06:0021201:520, 09:08:0080102:2017, 09:08:0080102:2019, 09:08:0020103:608, 09:03:0040114:308, 09:04:0101369:125, 09:04:0101026:546, 09:08:0000000:4114, 09:08:0120103:1380, 09:08:0020103:167, 09:03:0040112:234, 09:06:0000000:14878, 09:03:0040112:237, 015,26:29:150511:1, 09:08:0120103:466, 09:08:0020103:29, 09:03:0040112:246, 09:03:0040112:255, 09:03:0040112:269, 09:07:0020801:356, 09:07:0020801:352, 09:03:0020122:688, 09:03:0020122:689, 09:02:0030401:219, 09:06:0000000:5, 09:03:0000000:12827, 09:04:0101026:291, 09:06:0021201:439, 09:03:0020122:151, 09:03:0020122:160, 09:02:0060301:837, 09:03:0000000:11630, 09:03:0020122:140, 09:03:0020122:162, 09:03:0020122:163, 09:03:0040111:620, 09:03:0040112:622, 09:02:0060301:841, 09:02:0060301:843, 09:03:0000000:12768, 09:03:0020122:690, 09:02:0000000:22026, 09:03:0040111:587, 09:06:0000000:13011, 09:03:0000000:11271, 09:02:0000000:11953, 09:06:0021302:354, 09:06:0021302:355, 09:03:0040112:626, 09:03:0040112:627, 09:03:0040112:629, 09:03:0040112:631, 09:07:0010601:1594, 09:02:0060301:188, 09:02:0060301:785, 09:06:0021302:370, 09:07:0010601:1570, 09:02:0050401:1, 09:06:0000000:11, 09:02:0030401:2185, 09:02:0030401:2200, 09:02:0060301:795, 09:02:0060301:846, 09:02:0060301:840, 09:03:0